

令和5年度

病院事業の業務状況

(令和4年度業務状況 及び 令和5年度事業概要)

君津中央病院企業団

I 施設の概要

1 建物、構造等

区分	敷地面積	建築面積	延面積	構造	建築年度	
本 院	130,887.92	病歴庫棟	495.21	3,183.00	鉄筋コンクリート造 地下1階、地上7階	昭和58.3
		研修棟	595.86	2,144.23	鉄筋コンクリート造 地下1階、地上4階	昭和62.10
		看護婦寄宿舎	568.40	1,894.68	鉄筋コンクリート造、5階建	昭和52.11
		倉庫・病歴庫棟	331.05	369.33	鉄骨造、2階建	平成4.3
		受変電室	192.19	192.19	鉄筋コンクリート造、平屋建	平成4.3
		副受水槽	14.40	14.40	鉄筋コンクリート造、平屋建	平成5.3
		発電機棟	71.25	71.25	鉄筋コンクリート造、平屋建	昭和58.3
			179.07	276.09	鉄筋コンクリート造、2階建	昭和62.10
		ポンプ室1	23.06	23.06	コンクリートブロック造、平屋建	昭和62.10
		ポンプ室2	32.30	32.30	鉄筋コンクリート造、平屋建	平成15.3
		リネン庫	38.88	38.88	鉄骨造、平屋建	平成4.3
		病院棟	8,348.44	51,096.79	鉄筋コンクリート造 地下1階、地上10階	平成15.3
		エネルギー棟	373.76	373.76	鉄筋コンクリート造、平屋建	平成15.3
		医療ガスボンベ庫	27.48	27.48	鉄筋コンクリート造、平屋建	平成15.3
		受水槽ポンプ室	26.04	26.04	鉄筋コンクリート造、平屋建	平成15.3
		保育所	232.52	192.72	鉄骨造、平屋建	平成19.9
		〃 (増築)	608.65	492.71	木造、平屋建	平成23.3
		保育所脇車庫	20.99	17.64	鉄骨造、平屋建	平成19.9
		ヘリポート	42.00	42.00	鉄骨造、平屋建(ストレッチャー小屋)	平成22.3
		ドクターヘリ格納庫	287.39	574.78	鉄骨造、2階建	平成26.8
		ドクターヘリ地下燃料 タンクポンプ室	9.99	9.99	鉄筋コンクリート造、平屋建	平成28.3
		診療A棟	1,031.87	1,282.62	鉄骨造、一部2階建	平成23.3
		計	13,550.80	62,375.94		
看護 学校		校舎棟	1,343.38	4,534.73	鉄筋コンクリート造、一部鉄骨・鉄骨鉄筋造、4階建	平成26.3
		旧寄宿舎	394.88	1,022.65	鉄筋コンクリート造、3階建	昭和43.9
		新寄宿舎	542.36	1,944.70	鉄筋コンクリート造、5階建	平成28.3
		計	2,280.62	7,502.08		
大佐 和分 院	7,119.33	管理棟	387.52	387.52	鉄筋コンクリート造、平屋建	昭和45.9
		〃 (増築)	24.30	24.30	〃	平成10.12
		診療棟	486.06	486.06	鉄筋コンクリート造、平屋建	昭和45.9
		〃 (増築)	127.21	127.21	鉄骨造、平屋建	平成18.3
		病棟	435.91	435.91	鉄筋コンクリート造、平屋建	昭和45.9
		管理診療棟	232.81	420.37	鉄骨造、2階建	平成3.7
		ブローアーマシナリ	15.12	15.12	鉄骨造、平屋建	昭和63.3
		倉庫	14.91	14.91	木造、平屋建	平成4.3
計	1,723.84	1,911.40				

2 主要な医療機械等

(1) 本院

名 称	数量	配 置 場 所	名 称	数量	配 置 場 所
全身用X線CT診断装置(256列)	1	放射線技術科	周術期患者情報システム(ORSYS)	1	手術室
全身用X線CT診断装置(64列)	2	放射線技術科	臨床用ポリグラフ	3	臨床工学科
磁気共鳴断層撮影装置(3.0T)	1	放射線技術科	人工呼吸器	71	臨床工学科
磁気共鳴断層撮影装置(1.5T)	1	放射線技術科	注射薬自動払出システム	1	薬剤科
PET-CT装置システム	1	放射線技術科	温冷配膳車	12	臨床栄養科
SPECT-CTシステム	1	放射線技術科	滅菌装置	5	中央材料室
血管造影X線診断装置	2	放射線技術科	保育器	40	新生児センター
FPDシステム	1	放射線技術科	NICU重症部門システム	1	新生児センター
循環器系X線診断装置	2	心カテ室	ICU重症部門システム	1	ICU
高精度放射線治療システム	1	リニアック室	電動リモートコントロールベッド	620	病棟
治療計画装置	1	リニアック室	透析装置機器	30	血液浄化療法センター
手術支援ロボット	1	手術室	内視鏡画像管理システム	1	内視鏡室
手術顕微鏡	3	手術室	超音波画像診断装置	66	—

※取得価額が5,000万円以上(単一用途の機器は総額)の医療機械等を対象としている。

(2) 分院

名 称	数量	配 置 場 所	名 称	数量	配 置 場 所
全身用X線CT装置	1	放射線科	OCTスキャナー	1	眼科
X線TVシステム	1	放射線科	術用顕微鏡	1	眼科
医用画像管理システム	1	放射線科	臨床検査システム	1	検査科

Ⅱ 令和4年度業務状況

1. 延病床数、入院患者数、病床利用率

本 院

	延 病 床 数 (床)				入 院 患 者 数 (人)				病床 利用率
	総 数	一 般	結 核	感 染 症	総 数	一 般	結 核	感 染 症	
令 和 2 年 度	240,900	232,140	6,570	2,190	173,787	171,025	1,119	1,643	72.1%
令 和 3 年 度	240,900	232,140	6,570	2,190	176,617	173,126	742	2,749	73.3%
令 和 4 年 4 月	19,800	19,080	540	180	13,592	13,401	130	61	68.6%
5 月	20,460	19,716	558	186	13,432	13,220	150	62	65.7%
6 月	19,800	19,080	540	180	14,189	14,046	104	39	71.7%
7 月	20,460	19,716	558	186	14,672	14,351	96	225	71.7%
8 月	20,460	19,716	558	186	14,953	14,369	120	464	73.1%
9 月	19,800	19,080	540	180	14,304	13,927	119	258	72.2%
10 月	20,460	19,716	558	186	14,669	14,495	104	70	71.7%
11 月	19,800	19,080	540	180	14,129	13,702	108	319	71.4%
12 月	20,460	19,716	558	186	14,466	13,911	109	446	70.7%
令 和 5 年 1 月	20,460	19,716	558	186	14,363	13,570	53	740	70.2%
2 月	18,480	17,808	504	168	13,780	13,612	65	103	74.6%
3 月	20,460	19,716	558	186	14,405	14,311	55	39	70.4%
計	240,900	232,140	6,570	2,190	170,954	166,915	1,213	2,826	71.0%

備 考 一般 636床、結核 18床、感染症 6床、合計 660床

分 院

	延病床数(床)		入院患者数(人)		病床利用率	
	総 数	一 般	総 数	一 般	総 数	一 般
令 和 2 年 度	13,140	13,140	9,529	9,529	72.5%	72.5%
令 和 3 年 度	13,140	13,140	10,975	10,975	83.5%	83.5%
令 和 4 年 4 月	1,080	1,080	704	704	65.2%	65.2%
5 月	1,116	1,116	874	874	78.3%	78.3%
6 月	1,080	1,080	940	940	87.0%	87.0%
7 月	1,116	1,116	932	932	83.5%	83.5%
8 月	1,116	1,116	943	943	84.5%	84.5%
9 月	1,080	1,080	778	778	72.0%	72.0%
10 月	1,116	1,116	838	838	75.1%	75.1%
11 月	1,080	1,080	909	909	84.2%	84.2%
12 月	1,116	1,116	810	810	72.6%	72.6%
令 和 5 年 1 月	1,116	1,116	874	874	78.3%	78.3%
2 月	1,008	1,008	873	873	86.6%	86.6%
3 月	1,116	1,116	781	781	70.0%	70.0%
計	13,140	13,140	10,256	10,256	78.1%	78.1%

備 考 一般 36床

2. 外来患者数、平均通院回数

本 院

	外来延患者数(人)	新外来患者数(人)	1日平均患者数(人)	平均通院回数(回)
令 和 2 年 度	262,715	37,248	1,081	7.1
令 和 3 年 度	274,621	38,645	1,135	7.1
令 和 4 年 度	267,992	39,804	1,103	6.7

分 院

	外来延患者数(人)	新外来患者数(人)	1日平均患者数(人)	平均通院回数(回)
令 和 2 年 度	36,671	2,065	151	17.8
令 和 3 年 度	37,217	2,377	154	15.7
令 和 4 年 度	37,344	2,852	154	13.1

3 損益計算書

令和4年度君津中央病院企業団病院事業損益計算書

(令和4年4月1日から令和5年3月31日まで)

本院事業

	円	円	円
1 医業収益			
(1)入院収益	13,444,000,565		
(2)外来収益	5,652,757,147		
(3)負担金交付金	0		
(4)その他医業収益	537,188,384	19,633,946,096	
2 医業費用			
(1)給与費	11,654,043,099		
(2)材料費	5,470,511,661		
(3)経費	2,491,033,084		
(4)減価償却費	1,153,636,816		
(5)資産減耗費	21,957,971		
(6)研究研修費	66,729,541	20,857,912,172	
医業損失			1,223,966,076
3 医業外収益			
(1)受取利息配当金	5		
(2)国県補助金	1,210,411,000		
(3)負担金交付金	1,103,516,800		
(4)消費税及び地方消費税還付金	0		
(5)保育所収益	32,391,360		
(6)長期前受金戻入	110,020,460		
(7)その他医業外収益	317,244,751	2,773,584,376	

4 企業団管理費			
(1) 議 会 費	640,480		
(2) 監 査 委 員 費	1,320,000	1,960,480	
	<hr/>		
5 医 業 外 費 用			
(1) 支払利息及び企業債取扱諸費	159,996,498		
(2) 奨 学 金	96,000,000		
(3) 消費税及び地方消費税	0		
(4) 保 育 所 運 営 費	108,902,711		
(5) その他医業外費用	801,622,489		
(6) 長期前払消費税額償却	83,655,723	1,250,177,421	
	<hr/>	<hr/>	
経 常 利 益			297,480,399
6 看護師養成事業収益			
(1) 学 費 収 益	41,443,672		
(2) 国 県 補 助 金	0		
(3) 負 担 金 交 付 金	205,132,300		
(4) 長期前受金戻入	8,218,391		
(5) その他事業収益	12,917,943		
(6) 病院事業からの繰入金	0	267,712,306	
	<hr/>		
7 看護師養成事業費用			
(1) 給 与 費	149,150,463		
(2) 教 育 費	6,019,712		
(3) 経 費	18,316,729		
(4) 寄 宿 舎 費	6,004,632		
(5) 減 価 償 却 費	61,720,116		
(6) 資 産 減 耗 費	0		
(7) 研 究 研 修 費	250,840		

(8) 支払利息及び企業債取扱諸費	11,874,378		
(9) 雑 損 失	3,401,487		
(10) 長期前払消費税額償却	10,262,738	267,001,095	
8 特別利益			
(1) 固定資産売却益	2,576,660		
(2) その他特別利益	564,772,925	567,349,585	
9 特別損失			
(1) 固定資産売却損	0		
(2) 減 損 損 失	0		
(3) 災害による損失	0		
(4) その他特別損失	340,136,498	340,136,498	
10 予 備 費			
(1) 予 備 費	0	0	
当年度純利益			525,404,697
前年度繰越利益剰余金			0
その他未処分利益剰余金変動額			561,520,659
当年度未処分利益剰余金			<u>1,086,925,356</u>

分 院 事 業

1 医 業 収 益

(1) 入 院 収 益	297,458,582		
(2) 外 来 収 益	282,672,570		
(3) その他医業収益	27,884,767	608,015,919	

2 医 業 費 用

(1) 給 与 費	554,409,447		
(2) 材 料 費	69,704,463		
(3) 経 費	74,464,588		

(4) 減価償却費	30,349,252		
(5) 資産減耗費	625,156		
(6) 研究研修費	1,045,550	730,598,456	
医業損失			122,582,537
3 医業外収益			
(1) 受取利息配当金	156,852		
(2) 国県補助金	17,489,000		
(3) 負担金交付金	61,530,000		
(4) 消費税及び地方消費税還付金	0		
(5) 長期前受金戻入	4,521,455		
(6) その他医業外収益	14,945,926	98,643,233	
4 医業外費用			
(1) 支払利息及び企業債取扱諸費	0		
(2) 消費税及び地方消費税	0		
(3) その他医業外費用	15,880,807		
(4) 長期前払消費税額償却	2,505,618	18,386,425	
経常損失			42,325,729
5 特別利益			
(1) 固定資産売却益	0		
(2) その他特別利益	0	0	
6 特別損失			
(1) 固定資産売却損	0		
(2) その他特別損失	238,367	238,367	
当年度純損失			42,564,096
前年度繰越利益剰余金			0
その他未処分利益剰余金変動額			193,967,092
当年度未処分利益剰余金			151,402,996

4 企業債の状況

施設別	借入目的	借入額	当年度償還額			未償還額
			元金	利息	計	
本院	受変電室増築及びその他整備事業	605,100,000	38,862,157	1,287,101	40,149,258	0
	新病院建設事業	23,163,000,000	994,122,830	146,272,916	1,140,395,746	9,161,818,247
	污水管接続換工事	155,000,000	5,864,808	738,500	6,603,308	143,299,599
	建設改修工事	538,000,000	0	266,208	266,208	538,000,000
	医療機器整備事業	2,462,000,000	461,515,660	114,814	461,630,474	1,353,271,578
	電子カルテシステム整備事業	400,000,000	100,004,999	17,503	100,022,502	100,015,000
看護学校	看護学校建設事業	736,000,000	25,835,198	9,158,604	34,993,802	634,787,022
	学生寄宿舍建設事業	570,000,000	21,567,356	2,715,774	24,283,130	526,972,722
計		28,629,100,000	1,647,773,008	160,571,420	1,808,344,428	12,458,164,168

5 財務比率

区分	総収益対 総費用 比率	医業収益対 医業費用 比率	医業収益に対する比率				不良債務 比 (千円)	不良債務 率 (%)	累積欠損金 (千円)	累積欠損金 比率 (%)
			企業債 償還金	企業債利息	職員給与費	材料費				
令和2年度決算	103.17	92.54	7.49	0.92	61.94	28.42	0	-	0	-
令和3年度決算	105.46	95.76	7.17	0.81	59.25	27.87	0	-	0	-
令和4年度決算	102.06	93.76	7.91	0.73	60.31	27.37	0	-	0	-
令和5年度予算	100.25	94.43	6.92	0.60	58.02	27.70	0	-	0	-

Ⅲ 令和5年度事業の概要

1 業務の予定量

(1) 病床数及び年間入院患者取扱予定量

施設別	病 床 数				入 院 患 者 取 扱 予 定 量				一日平均 患者数	予 定 病 床 利 用 率			
	一般	結核	感染症	計	一般	結核	感染症	計		一般	結核	感染症	計
本 院	床 636	床 18	床 6	床 660	人 183,366	人 1,098	人 -	人 184,464	人 504	% 78.8	% 16.7	% -	% 76.4
分 院	36	-	-	36	11,712	-	-	11,712	32	88.9	-	-	88.9

(2) 外来患者取扱予定量

施設別	患者取扱予定量	一日平均患者数
本 院	人 285,525	人 1,175
分 院	40,095	165

(3) 看護学校学年定員及び学生数

学 年	定員	学生数	就学率
1 年	人 60	人 61	% 101.7
2 年	60	59	98.3
3 年	60	59	98.3
計	180	179	99.4

2 組織図

(R5.4.1現在)

議決機関

君津中央病院企業団議会

監査機関

君津中央病院企業団監査委員

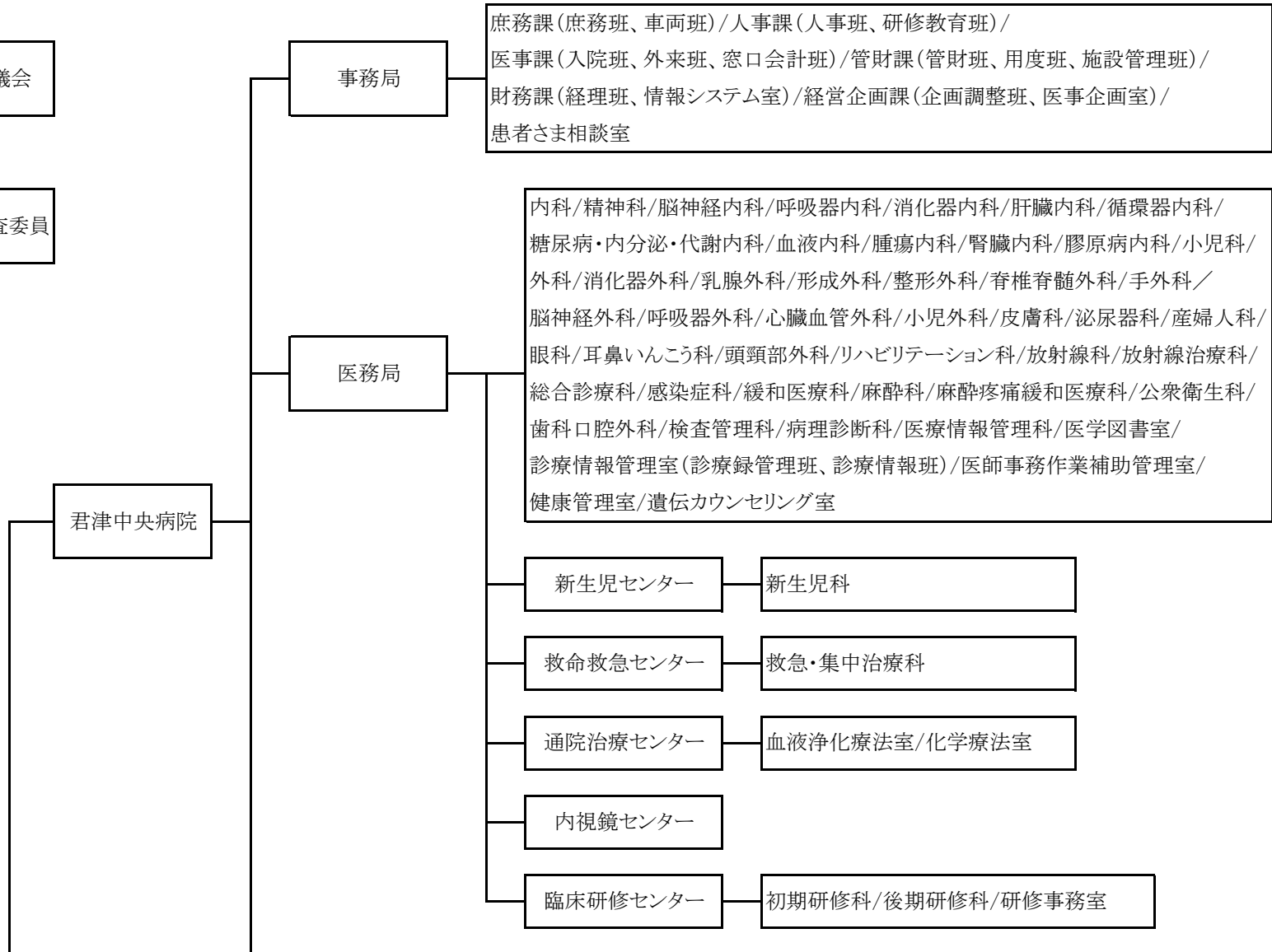

君津中央病院企業団

医療技術局

薬剤科(調剤室、医薬品情報室、薬剤管理指導室、製剤室、薬品管理室)/
臨床検査科(検体検査室、輸血室、微生物検査室、病理細胞診検査室、生理検査室、
超音波室、中央採血室)/放射線技術科(放射線管理室、一般撮影室、CT室、MRI室、
X線TV室、PET・RI室、アンギオ室、リニアック室)/臨床栄養科(栄養管理室
(教育指導係、栄養管理係)、入院管理係、食事企画係、食事管理係)/
リハビリテーション科(理学療法室、作業療法室、言語聴覚室)/臨床工学科(血液浄化班、
循環器治療班、循環器デバイス班、機器管理班、集中治療班)/歯科衛生科/
視能訓練科/治験管理室/心理相談室

看護局

看護局管理部

看護局管理室/3階東病棟/3階西病棟/4階東病棟/
5階東NICU病棟/5階東GCU病棟/5階東産科病棟/
5階西病棟/6階東病棟/6階西病棟/7階東病棟/7階西病棟/
8階東病棟/8階西病棟/9階東病棟/9階西病棟/10階東病棟/
10階西病棟/外来1/外来2/外来3/手術室(中央材料室)/
訪問看護室/認定看護師室

患者総合
支援センター

患者総合支援科

中央手術部

医療安全部

医療安全対策室/医薬品安全管理室/医療機器安全管理室

感染制御部

感染制御室(ICT/AST)

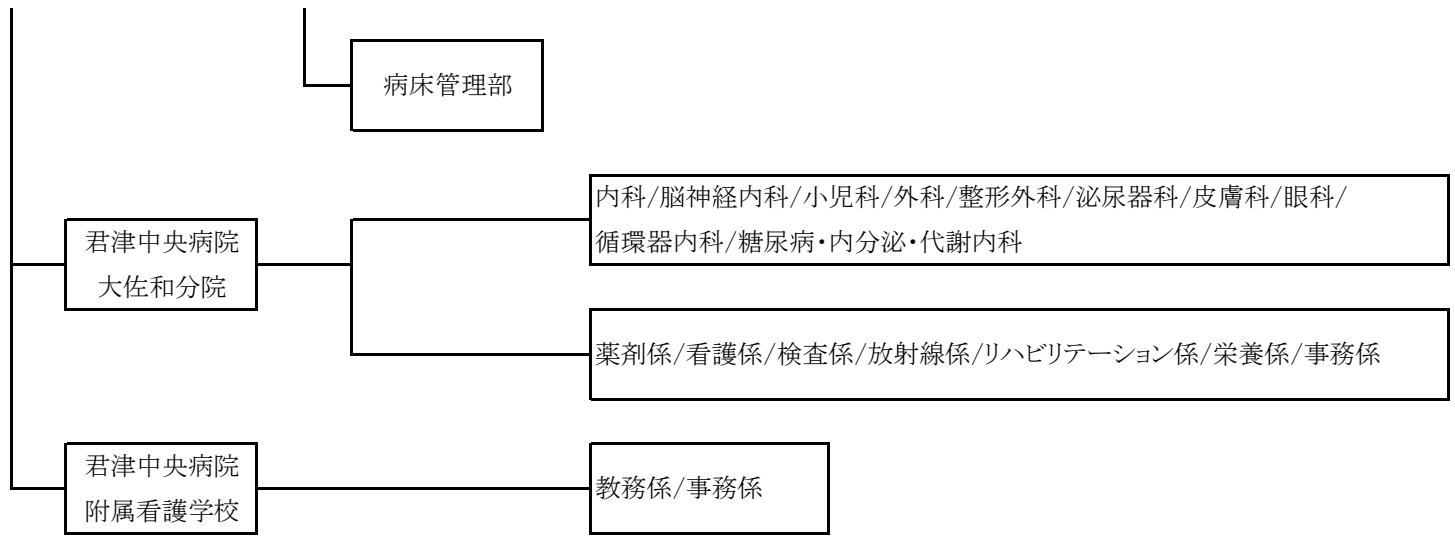

職種別	施設別				分 院				看 護 学 校			
	予定数	現員	過不足	非常勤	予定数	現員	過不足	非常勤	予定数	現員	過不足	非常勤
保 育 士				2								
臨 床 心 理 士				1								1
事 務 員	67	67	0	162	2	2	0	13	2	2	0	2
施 設 管 理 技 士	7	7	0		1	1	0					
運 転 手				4								
業 務 員				2								
専 任 教 員									15	16	1	1
合 計	1,063	1,063	0	477	34	32	△ 2	42	17	18	1	4

4 主要な建設改良事業

(1) 本院事業

- イ 建設改修工事 150,798 千円
- ロ 医療機器整備事業 410,057 千円
- ハ 備品整備事業 307,195 千円

(2) 分院事業

- イ 建設改修工事 11,713 千円
- ロ 医療機器整備事業 18,981 千円
- ハ 備品整備事業 4,797 千円

(3) 看護師養成事業

- イ 建設改修工事 2,000 千円
- ロ 備品整備事業 803 千円

IV 経理の状況

1 予算の概要

(1) 収益的収入及び支出

収 入			支 出		
勘 定 区 分	予 算 項 目	予 定 額	勘 定 区 分	予 算 項 目	予 定 額
		千円			千円
本 院	医 業 収 益	21,338,134	本 院	企 業 団 管 理 費	2,048
	入 院 収 益	14,480,424		議 会 費	696
	外 来 収 益	6,167,340		監 査 委 員 費	1,352
	負 担 金 交 付 金	1		医 業 費 用	22,541,600
	そ の 他 医 業 収 益	690,369		給 与 費	12,214,932
	医 業 外 収 益	2,358,818		材 料 費	6,032,006
	受 取 利 息 配 当 金	1		経 費	3,068,249
	国 県 補 助 金	391,527		減 価 償 却 費	1,106,701
	負 担 金 交 付 金	1,430,824		資 産 減 耗 費	19,960
	消 費 税 及 び 地 方 消 費 税 還 付 金	1		研 究 研 修 費	99,752
	保 育 所 収 益	44,572		医 業 外 費 用	1,134,948
	長 期 前 受 金 戻 入	130,927		支 払 利 息 企 業 債 取 扱 諸 費	144,860
	そ の 他 医 業 外 収 益	360,966		奨 学 金	108,600
				消 費 税 及 び 地 方 消 費 税	47,002
				保 育 所 運 営 費	157,421
				そ の 他 医 業 外 費 用	599,106
				長 期 前 払 消 費 税 額 償 却	77,959
	計	23,696,952		計	23,678,596

収 入			支 出		
勘定区分	予 算 項 目	予 定 額	勘定区分	予 算 項 目	予 定 額
分 院	医業収益	692,835	分 院	医業費用	788,020
	入院収益	351,360		給与費	567,134
	外来収益	312,741		材料費	70,707
	その他医業収益	28,734		経費	112,650
	医業外収益	112,468		減価償却費	34,694
	受取利息配当金	156		資産減耗費	893
	国県補助金	1		研究研修費	1,942
	負担金交付金	89,400		医業外費用	15,283
	消費税及び地方消費税還付金	1		消費税及び地方消費税	4,557
	長期前受金戻入	5,131		その他医業外費用	8,324
	その他医業外収益	17,779		長期前払消費税額償却	2,402
	計	805,303		計	803,303
看 護 学 校	看護師養成事業収益	281,987	看 護 学 校	看護師養成事業費用	281,987
	学費収益	43,056		給与費	157,401
	国県補助金	1		教育費	7,824
	負担金交付金	214,400		経費	24,243
	長期前受金戻入	8,169		寄宿舎費	8,041
	その他事業収益	16,360		減価償却費	61,273
	病院事業からの繰入金	1		資産減耗費	28
				研究研修費	1,514
				支払利息企業債取扱諸費	11,404
		長期前払消費税額償却	10,259		

収 入			支 出		
勘定区分	予 算 項 目	予 定 額	勘定区分	予 算 項 目	予 定 額
特別利益	特別利益	346,931	特別損失	特別損失	299,240
	固定資産売却益	1		固定資産売却損	1
	その他特別利益	346,930		減損損失	1
				災害による損失	1
			その他特別損失	299,237	
			予備費	予備費	5,000
合 計		25,131,173	合 計		25,068,126

(2) 資本的収入及び支出

収 入			支 出		
勘定区分	予 算 項 目	予 定 額	勘定区分	予 算 項 目	予 定 額
		千円			千円
資本的収入	企業債	728,000	資本的支出	建設改良費	925,457
	出資金	1		企業債償還金	1,573,465
	他会計負担金	107,000		国県補助金返還金	1
	国県補助金	6,576		投資及び有価証券取得費	9,600
	寄附金	1		予備費	1,000
	長期貸付金返還金	1			
	固定資産売却代金	1			
	その他資本的収入	3,000			
計		844,580	計		2,509,523

資本的収入額が資本的支出額に対し不足する額1,664,943千円は、過年度分損益勘定留保資金694,665千円、当年度分損益勘定留保資金306,255千円、減債積立金660,678千円、当年度分消費税及び地方消費税資本的収支調整額3,345千円で補てんするものとする。

2 予定貸借対照表

令和5年度君津中央病院企業団予定貸借対照表(当年度分)
(令和6年3月31日現在)

		資 産 の 部		
		円	円	円
1	固定資産			
(1)	有形固定資産			
	イ 土地		4,006,281,199	
	ロ 建物	15,155,713,175		
	減価償却累計額	<u>△ 7,301,316,679</u>	7,854,396,496	
	ハ 建物附属設備	15,973,580,728		
	減価償却累計額	<u>△ 14,047,921,726</u>	1,925,659,002	
	ニ 器械及び備品	10,741,235,866		
	減価償却累計額	<u>△ 8,169,971,992</u>	2,571,263,874	
	ホ 車両	53,262,381		
	減価償却累計額	<u>△ 47,274,050</u>	5,988,331	
	ヘ 構築物	881,295,637		
	減価償却累計額	<u>△ 444,945,621</u>	436,350,016	
	トリース資産	310,857,860		
	減価償却累計額	<u>△ 49,781,857</u>	261,076,003	
	チ 建設仮勘定		0	
	有形固定資産合計			17,061,014,921
(2)	無形固定資産			
	イ 電話加入権		3,648,859	
	ロ ソフトウェア		9,010,220	
	ハ リース資産		0	
	無形固定資産合計			12,659,079
(3)	投資その他資産			
	イ 投資有価証券		0	
	ロ 出資金		0	

ハ長期貸付金	19,196,000			
貸倒引当金	0	19,196,000		
ニ長期前払消費税		309,957,036		
ホその他投資		14,000		
投資その他資産合計			<u>329,167,036</u>	
固定資産合計				17,402,841,036
2 流動資産				
(1)現金及び預金			3,914,447,657	
(2)未収金	3,466,819,945			
貸倒引当金	<u>△ 18,315,177</u>		3,448,504,768	
(3)貯蔵品			103,482,157	
(4)前払費用			16,706,730	
(5)その他流動資産			<u>457,439</u>	
流動資産合計				7,483,598,751
資産合計				<u><u>24,886,439,787</u></u>
負債の部				
円 円 円 円				
3 固定負債				
(1)企業債			10,159,088,269	
(2)他会計借入金			0	
(3)長期リース債務			248,667,975	
(4)退職給付引当金			<u>3,369,635,539</u>	
固定負債合計				13,777,391,783
4 流動負債				
(1)一時借入金			0	
(2)企業債			1,525,609,907	
(3)他会計借入金			0	
(4)短期リース債務			18,045,118	
(5)未払金			<u>1,241,922,006</u>	

(6) 預り金		114,623,181	
(7) 賞与引当金		622,529,000	
(8) 法定福利費引当金		116,382,000	
流動負債合計			<u>3,639,111,212</u>
5 繰延収益			
(1) 長期前受金額	4,837,507,084		
収益化累計額	<u>△ 3,240,767,319</u>	<u>1,596,739,765</u>	
繰延収益合計			<u>1,596,739,765</u>
負債合計			19,013,242,760
	資 本 の 部		
	円	円	円
6 資本金			
(1) 資本金		3,914,167,344	
資本金合計			3,914,167,344
7 剰余金			
(1) 資本金剰余金			
イ 国庫補助金	0		
ロ 県費補助金	0		
ハ 他会計負担金	93,044,000		
資本剰余金合計		<u>93,044,000</u>	
(2) 利益剰余金			
イ 減債積立金	751,193,627		
ロ 建設改良積立金	0		
ハ 財政調整積立金	391,067,056		
ニ 当年度未処分利益剰余金	<u>723,725,000</u>		
利益剰余金合計		<u>1,865,985,683</u>	
剰余金合計			<u>1,959,029,683</u>
資本金合計			<u>5,873,197,027</u>
負債資本合計			<u>24,886,439,787</u>

む す び

令和4年度は、第6次5か年経営計画の2年目にあたり、新型コロナウイルス感染の急拡大に対応しながら、企業団の使命と本分院及び学校の各事業の役割を果たすと同時に、計画に掲げた施策の実現及び目標の達成に取り組んだ。

本院事業においては、地域の基幹病院として、基本理念のもと患者さま本位の医療に心がけ、救急医療や高度・特殊・専門医療を提供するとともに、地域医療の維持・向上を図った。収益面では、コロナ患者受入れや全身麻酔手術件数の増等による診療単価の上昇により入院収益が増となった外、敷地内保険調剤薬局整備に係る土地賃貸収入を確保したものの、患者数の減や化学療法件数の減等による外来収益の減、コロナ関連補助金の減等により減収となった。一方の費用面では、抗腫瘍薬や循環器系高額材料の消費減等により材料費が減となったものの、電気・ガス料金単価の高騰や外来医事業務の委託（令和3年10月から委託開始）による経費の増等により増額となった。また、特別損益では、退職手当組合からの還付金収入や企業債償還金への繰入収益化額、退職給付引当金への繰入等を計上した。これらにより、前年度と比べ利益幅は縮小したものの、経常損益・純損益ともに黒字を計上した。投資面では、自動火災報知設備更新等の建物附属設備に係る工事、手術用顕微鏡等の医療機器の更新、内視鏡情報管理システム等の情報システムの更改を行った。

分院事業においては、地域包括医療・ケアの実践に心がけ、地域密着型の施設として、地域需要の多い医療を提供した。収益面では、コロナクラスターの発生等による患者数の減により入院収益が減となったものの、診療単価の上昇による外来収益の増、コロナ関連補助金等の医療外収益の増により増収となった。一方の費用面では、職員数の増による給与費の増、電気料金単価の高騰や医事会計システム更改に伴う業務委託による経費の増等により増額となった。これらにより、前年度と比べ損失が拡大し、経常損益・純損益ともに赤字を計上した。投資面では、超音波診断装置等の医療機器の更新、医事会計システムの更新を行った。

令和5年度については、業務予定量として、1日平均患者数の目標値を本院で入院504人、外来1,175人、分院では入院32人、外来165人をそれぞれ設定した。5月8日から新型コロナウイルス感染症の感染症法上の位置付けが5類感染症に変更されたものの、経済構造の大きな変化が同時かつ複合的に押し寄せるなか、第6次5か年経営計画に掲げる施策をひとつひとつ確実に実施していくことで地域の中核病院としての役割を果たし、企業団の使命を達成していく予定である。