

夢と誇りの持てるまち



健康都市宣言のまち きみつ

平成30年(2018年)4月1日発行

4月号 NO. 560



携帯サイト



85,389人(-92) うち外国人住民 886人(+5)
男 43,577人(-45) 女 41,812人(-47)



38,581世帯(-36)

※3月1日現在 ()内は前月比較

トピックス

平成30年度 予算の概要 (2面) : 文化のまちづくり市税1%支援事業 平成30年度 第2次募集開始! (6面)
春のイベントへ出掛けよう (4面) : 今年度の健(検)診予定 (7面)

【編集・発行】君津市総務部秘書広報課 〒299-1192 千葉県君津市久保2-13-1 ☎0439(56)1288 ④http://www.city.kimitsu.lg.jp 【編集】凸版印刷(株) 【印刷】ワタナベメディアプロダクツ(株)

問 問い合わせ先 申 申し込み先 ㊟ メールアドレス ④ HP ホームページ ㊞ FAX ファックス

④ 広報紙は再生紙を使用しています。

「夢と誇りの持てるまち」の実現に向けて

平成30年度 施政方針

人が集い活力あふれる
健康都市きみつ

安全安心に暮らせる 自然と共生するまち

すべての市民が、安全に安心して暮らせるまちを築き上げるための取り組みを進めます。



ともに支え合い 健やかに暮らせるまち

子どもから高齢者まで市民誰もが、住み慣れた地域で生涯にわたり、健康で安心して、心豊かに暮らせるための取り組みを進めます。



地域の力で築く 活力あふれるまち

地域の力を結集し、活気ある産業の振興と雇用の創出、住みやすい都市基盤の充実を図り、活力あふれるまちの実現に向け取り組みを進めます。



豊かな学びと文化が 人を育むまち

平成30年度が初年度の「第三次きみつ教育創・奏5か年プラン」では、前プランの理念を継承しながら、さまざまな学びや教育の視点から、教育の充実・発展に向け取り組みを進めます。



市民とともに 市政を推進するまち

市民と行政がそれぞれの役割と責任に基づき、対等な立場で協力しワークショップ方式による市民参加の機会を拡充するなど、これまで以上に市民協働によるまちづくりを推進します。



施政方針の全文は、市ホームページや中央図書館で見ることができます。

主要事業や予算は、2面で紹介しています。

☎ 秘書広報課(56)1381



平成30年第1回定例会で施政方針を述べる鈴木市長

市民、地域、行政がともに考え、行動する「協働によるまちづくり」を基本とし、個性あふれる本市の特徴を徹底的に活かしながら、本市の魅力を高め、「君津市に住んで本当によかった」そして、「君津市を訪れてみたい」と思っただけの「夢と誇りの持てるまち」にするために全力で取り組んでまいります。

一般会計歳入歳出予算の状況(当初予算)

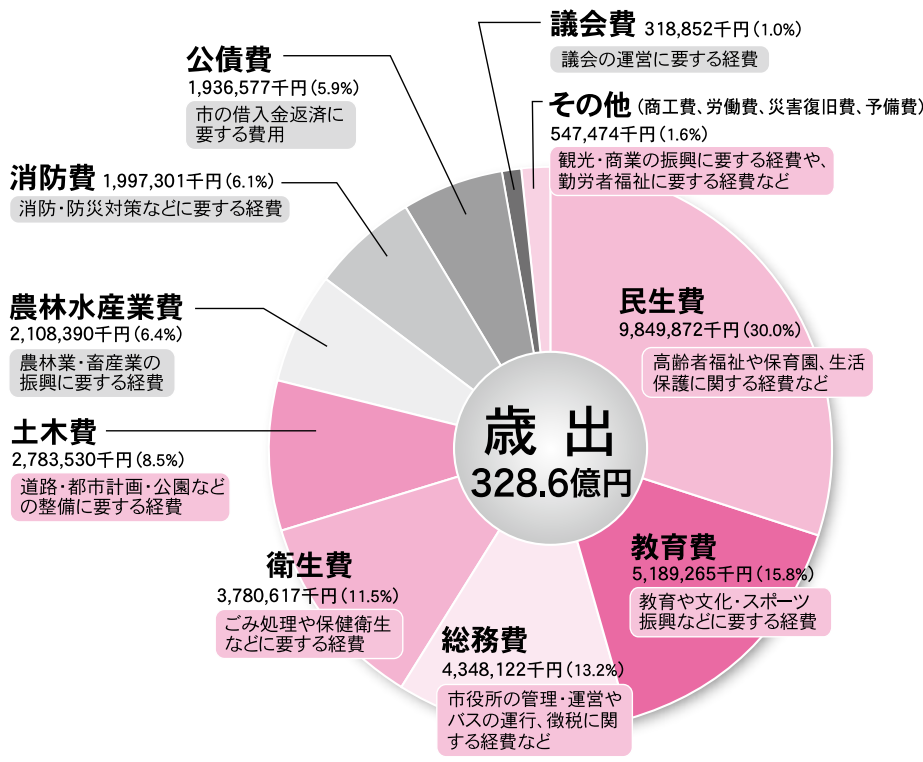
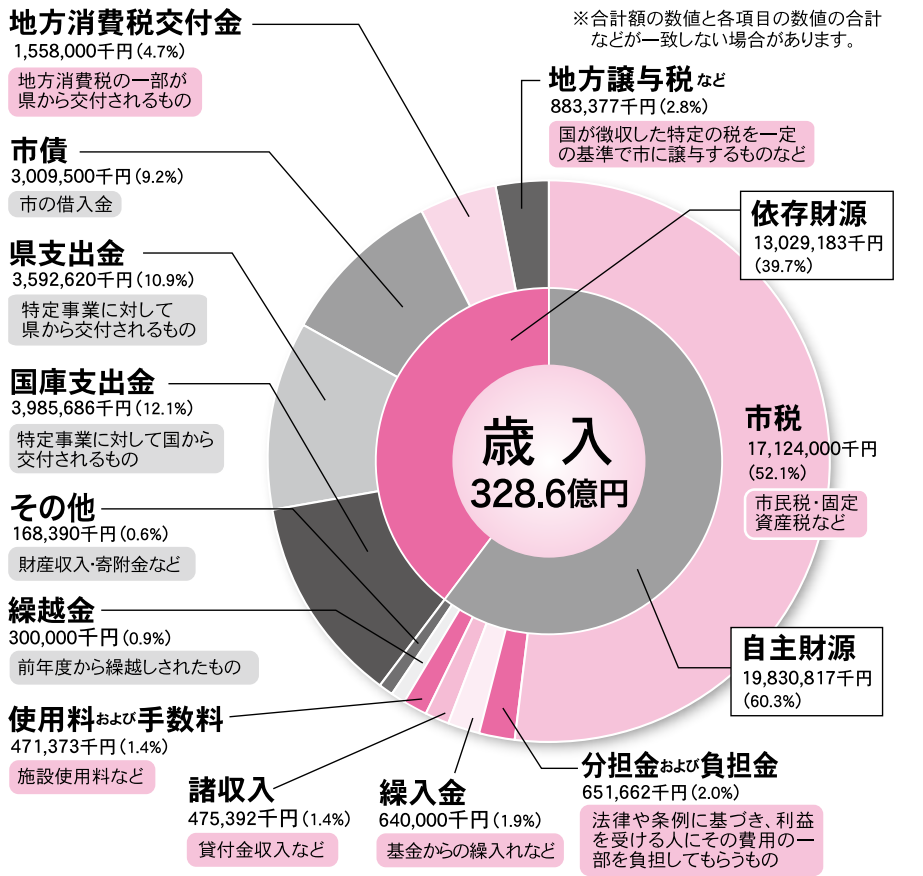

平成30年度 予算の概要

教育・保育環境の整備、安全で安心なまちづくり、公共インフラの長寿命化に重点を置いた積極型予算

一般会計予算の規模は、新学校給食共同調理場整備やデジタル防災行政無線施設整備をはじめとした大規模事業などによる投資的経費の大幅な増額もあり、対前年度比34億5千万円、11.7%の増となり、市制施行以来最高の予算規模となりました。

歳入の根幹をなす市税において、若干の増額を見込みつつ、国県支出金や市債の積極的な活用により財源を確保するとともに、不足分については財政調整基金からの繰入れで対応しました。

公債費(借入金の返済)は減少していますが、扶助費(子どもや障害者に対する支援費など)や給与費(臨時的な減額措置の継続や地域手当の支給率引き下げを行うもの)の県人事委員会の勧告に準じた給与改定分)は増加しています。

このような中で、かつて短期間で整備された都市基盤や公共施設の長寿命化対策のための大規模投資と併せて、教育・保育環境の整備、安全で安心なまちづくりなどに重点を置くとともに、市民サービスの充実に力を入れました。

【当初予算の補正】
国の補正予算に伴う交付金の内定により、平成30年度当初予算の事業である教育環境の整備事業の一部を、平成29年度補正予算において前倒しで実施します。そのため、平成30年度当初予算を20億4,427万4千円減額し、予算規模は30億8億1,572万6千円となりました。

【国財政課 ☎(56) 1635

会計別予算(当初予算)

(単位：千円・%)

会計名	平成30年度 予算額	平成29年度 予算額	比較	増減率	
一般会計	32,860,000	29,410,000	3,450,000	11.7	
特別会計	17,394,000	19,595,000	△ 2,201,000	△ 11.2	
特別会計	国民健康保険会計	9,272,000	11,601,000	△ 2,329,000	△ 20.1
	事業勘定	151,000	197,000	△ 46,000	△ 23.4
	直診勘定	57,000	57,000	0	0.0
	聖地公園事業会計	27,000	26,000	1,000	3.8
	農業集落排水事業会計	6,793,000	6,722,000	71,000	1.1
	介護保険会計	1,094,000	992,000	102,000	10.3
	後期高齢者医療会計	4,140,999	4,045,135	95,864	2.4
水道事業会計	54,394,999	53,050,135	1,344,864	2.5	
合計					

平成30年度の重点取組事業

- (◎は新規事業)
- ともに支え合い健やかに暮らせるまち**
 - 生活困窮者などに対する就労・学習支援 1,820万円
 - 旧園舎の解体、新たな園舎の設計など 9,580万円
 - 民間保育園、認定こども園などの運営費の給付 3億1,704万円
 - ひとり親家庭などの子どもに対する学習支援 476万円
 - ◎骨髄ドナー本人と勤務先に対する支援 63万円
 - 安全安心に暮らせる自然と共生するまち**
 - 小糸分署の建設 1億9,124万円
 - 防災行政無線のデジタル化のための整備工事 3億6,759万円
 - ◎防犯ボックスの運営 1,017万円
 - ◎衛生センター施設更新のための基本計画作成など 2,385万円
 - 地域の力で築く活力あふれるまち**
 - ◎起業・創業などに係る支援窓口の設置、創業支援セミナーの実施 216万円
 - シビエ特産品の振興など 1,390万円
 - 農畜産物の生産などを総合的に推進する事業者への支援 13億7,636万円
 - 三舟山山頂のテーブル・ベンチの改修や、遊歩道の階段増設 400万円
 - トンネルの点検・補修工事 1億7,366万円
 - 橋梁の補修・耐震補強工事など 3億5,845万円
 - 君津市民体育館の天井改修 2億3,368万円

- 豊かな学びと文化が人を育むまち**
 - ◎小糸・清和・上総の各地区において、小学校統合後の使用校舎を改修するための実施設計 3,660万円
 - ◎老朽化した中学校トイレを改修するための実施設計 473万円
 - 女子ソフトボールニュージーランド代表による事前キャンプの誘致 205万円
- 市民とともに市政を推進するまち**
 - 市民との協働によるまちづくりのための、ワークショップや講座の開催 527万円
 - 文化のまちづくり市税1%支援事業 1,246万円
 - ◎公共施設の長寿命化・保全計画策定のための、簡易調査診断システムの導入 667万円
 - ◎パスポートの交付事務 206万円
 - ◎マイナンバーカードを利用した、証明書のコンビニ交付サービス 3,596万円
- 平成29年度補正予算に係る前倒し実施事業**
 - 小櫃・上総地区の中学校統合後に使用される校舎の改修 2億4,610万円
 - 小糸・清和地区の中学校統合後に使用される校舎の改修 1億9,288万円
 - 老朽化した小学校トイレの改修 6,447万円
 - 学校給食共同調理場の建設 17億8,693万円

使われるお金と負担額 (一般会計)

市民1人当たり 1世帯当たり

予算額	384,827円	851,715円
負担額	200,541円	443,845円

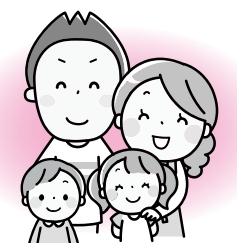

※当初歳出予算額と市税予算額を人口・世帯数で割っています。
基礎となる数値：人口 85,389人
世帯数 38,581世帯
(3月1日現在)

【組織改正図】

平成29年度

Table showing organizational structure for Heisei 29, including departments like 総務部, 企画政策部, 保健福祉部, and 教育委員会.

平成30年度

Table showing organizational structure for Heisei 30, reflecting changes such as the addition of a 資産管理課 and adjustments in 子育て支援課.

市役所の組織が一部変わりました

増大する行政需要や新たな課題に対応するため、組織の一部を変更しました。

◆総務部

管財課を資産管理課とし、公

関総務課 ☎(56) 1581

◆保健福祉部

子育て支援課内に、認定こども園の開園準備を行う認定こども園準備室を新設しました。

◆教育委員会

周西幼稚園の運営を終了しました。

共施設等総合管理計画の推進に係る事務を所掌するとともに、庁舎再整備室を新設しました。また、契約事務を集約・強化するため、契約検査課を新設しました。

パソコン持込による初心者向けIT講習会

期日・内容 IT講習会日程表のとおり

【IT講習会日程表】

Table with columns for Date (期日) and Lecture (講座), listing dates from 4/22 to 5/16 and topics like Excel and document creation.

定員 各講座 8人程度(申込多数の場合は抽選)



危険物取扱者試験・受験者講習会

◆危険物取扱者試験

日時 6月17日(日) 午前9時30分集合

会場 清和大学・木更津総合高等学校(木更津市東太田3-4-1) 試験手数料 甲種5000円、乙種3400円、丙種2700円

※24時間受付 ☎260-0843 千葉市中央区末広2-14-1 ワクボビル 3階(財)消防試験研究センター 千葉県支部 ☎043(268)0381



◆受験者講習会

日時 5月2日(水) 午前9時30分から午後4時45分(午前9時受付) 5月17日(木) 午前9時15分から午後4時45分(午前8時45分受付)

会場 ①かずさアカデミアホール会議室(木更津市かずさ鎌足2-3-9) ②生涯学習交流センター・多目的室

◆申込期間

郵送・持参 4月5日(木)から20日(金) 午前9時30分から午後4時(土・日・祝日を除く)

申込期間 4月16日(月)から20日(金) 午前9時から午後4時30分

電子申請 4月2日(月) 午前9時から17日(火) 午後5時

4月1日付け 市の人事異動 課長級以上

【異動】

部長級
▽財政部長 鈴木盛(教育部長)
▽経済部長 河野孝夫(経済部次長(兼)経済振興課長)

課長級
▽総務課主幹 横地利博(新規採用)

▽環境衛生課主幹(兼)衛生センター所長 廣橋顕徳(納税課徴収特別対策室長)

▽環境衛生課主幹(兼)衛生センター副主幹 其山克巳(学校教育課主幹(兼)坂田共同調理場長)

▽環境衛生課主幹(兼)衛生センター副主幹 其山克巳(学校教育課主幹(兼)坂田共同調理場長)

▽環境衛生課主幹(兼)衛生センター副主幹 其山克巳(学校教育課主幹(兼)坂田共同調理場長)

▽環境衛生課主幹(兼)衛生センター副主幹 其山克巳(学校教育課主幹(兼)坂田共同調理場長)

▽環境衛生課主幹(兼)衛生センター副主幹 其山克巳(学校教育課主幹(兼)坂田共同調理場長)

▽環境衛生課主幹(兼)衛生センター副主幹 其山克巳(学校教育課主幹(兼)坂田共同調理場長)

▽環境衛生課主幹(兼)衛生センター副主幹 其山克巳(学校教育課主幹(兼)坂田共同調理場長)

▽環境衛生課主幹(兼)衛生センター副主幹 其山克巳(学校教育課主幹(兼)坂田共同調理場長)

▽環境衛生課主幹(兼)衛生センター副主幹 其山克巳(学校教育課主幹(兼)坂田共同調理場長)

▽環境衛生課主幹(兼)衛生センター副主幹 其山克巳(学校教育課主幹(兼)坂田共同調理場長)

▽環境衛生課主幹(兼)衛生センター副主幹 其山克巳(学校教育課主幹(兼)坂田共同調理場長)

▽環境衛生課主幹(兼)衛生センター副主幹 其山克巳(学校教育課主幹(兼)坂田共同調理場長)

▽環境衛生課主幹(兼)衛生センター副主幹 其山克巳(学校教育課主幹(兼)坂田共同調理場長)

▽環境衛生課主幹(兼)衛生センター副主幹 其山克巳(学校教育課主幹(兼)坂田共同調理場長)

▽環境衛生課主幹(兼)衛生センター副主幹 其山克巳(学校教育課主幹(兼)坂田共同調理場長)

▽環境衛生課主幹(兼)衛生センター副主幹 其山克巳(学校教育課主幹(兼)坂田共同調理場長)

▽環境衛生課主幹(兼)衛生センター副主幹 其山克巳(学校教育課主幹(兼)坂田共同調理場長)

▽環境衛生課主幹(兼)衛生センター副主幹 其山克巳(学校教育課主幹(兼)坂田共同調理場長)

▽環境衛生課主幹(兼)衛生センター副主幹 其山克巳(学校教育課主幹(兼)坂田共同調理場長)

▽環境衛生課主幹(兼)衛生センター副主幹 其山克巳(学校教育課主幹(兼)坂田共同調理場長)

▽環境衛生課主幹(兼)衛生センター副主幹 其山克巳(学校教育課主幹(兼)坂田共同調理場長)

▽環境衛生課主幹(兼)衛生センター副主幹 其山克巳(学校教育課主幹(兼)坂田共同調理場長)

▽環境衛生課主幹(兼)衛生センター副主幹 其山克巳(学校教育課主幹(兼)坂田共同調理場長)

▽環境衛生課主幹(兼)衛生センター副主幹 其山克巳(学校教育課主幹(兼)坂田共同調理場長)

▽環境衛生課主幹(兼)衛生センター副主幹 其山克巳(学校教育課主幹(兼)坂田共同調理場長)

▽環境衛生課主幹(兼)衛生センター副主幹 其山克巳(学校教育課主幹(兼)坂田共同調理場長)

▽環境衛生課主幹(兼)衛生センター副主幹 其山克巳(学校教育課主幹(兼)坂田共同調理場長)

▽環境衛生課主幹(兼)衛生センター副主幹 其山克巳(学校教育課主幹(兼)坂田共同調理場長)

▽環境衛生課主幹(兼)衛生センター副主幹 其山克巳(学校教育課主幹(兼)坂田共同調理場長)

▽環境衛生課主幹(兼)衛生センター副主幹 其山克巳(学校教育課主幹(兼)坂田共同調理場長)

▽環境衛生課主幹(兼)衛生センター副主幹 其山克巳(学校教育課主幹(兼)坂田共同調理場長)

春のイベントへ出掛けよう

春の君津の魅力を のんびり探しに出掛けませんか。



7 [土] 松本ピアノミニコンサート 「ピアノ大好き! 松本ピアノを弾く」

昭和初期に八重原工場で製作された松本ピアノ(ベビーグランドピアノ)を使ったミニコンサートを開催します。
日時=4月7日(土)午後2時から3時30分(予定)
会場=君津市民文化ホール・リハーサル室
注意事項=演奏者の募集は締め切りました。
☎ 君津市民文化ホール ☎(55)3300



松本ピアノは 柔らかく優しい音色が特徴です

28 [土] 鹿野山の はしご獅子舞

高さ約10メートルのはしごの上で、「天ぐるま」や「しゃちほこ立ち」などの舞を披露します。牝獅子が奥高野に住む牡獅子に恋焦がれ、荒れ狂う様を表しており、千葉県無形民俗文化財に指定されています。
期日=4月28日(土)
奉納時間=正午(予定) ※雨天中止
会場=九十九谷展望公園
交通案内=JR内房線佐貫町駅から天羽日東バス神野寺行き乗車、終点神野寺バス停から徒歩約15分
※駐車場あり(40台収容)
☎ 観光課 ☎(56)1325



迫力のある舞を曲芸的に演じます

5/3~5 [木・祝] [土・祝] 歴史体験 「よらい武者に変身!」

実物そっくりの「よらい」を着て、武士の気分を体験してみませんか。子ども用と大人用があります。記念撮影をする方はカメラを持参してください。
期間=5月3日(木・祝)から5日(土・祝)
時間=午前10時30分から午後3時
会場=久留里城址資料館・会議室
申込方法=当日、会場入口で受付を行います。
☎ 久留里城址資料館 ☎(27)3478



親子で記念撮影!

5/19・20 [土] [日] 自分の命は自分で守る! 体験型防災訓練 君津キャンプ

災害が起きた時の身の守り方や負傷者の搬送・救急対応の方法を学び、実際の災害を想定した負傷者の捜索・搬送などを行う本気の防災訓練です。車中泊や避難所での宿泊を行う訓練もありますので、体調管理には十分注意してください。訓練中に気分が悪くなったときは途中で帰宅することができます。



◆内容
2つのコースから参加することができます。
▼君津市を襲う脅威から大切な人を守る「君津防衛隊コース」
災害などの大きな脅威への対応方法模索訓練や避難所での宿泊を行います。
集合日時・場所=5月19日(土)午後2時・市民体育館

対象=25歳以下
※未成年の方は保護者の同意が必要です。
定員=20人(先着順)
費用=2,000円
▼車で避難するつもりの方へ「車中泊体験コース」
必要な講義を受けた後、車中泊を行います。
集合日時・場所=5月19日(土)午後4時30分・内みのわ運動公園西側駐車場
※参加車両で車中泊を行うため、当日は車で参加してください。
定員・費用=30人(先着順)・3,000円
◆共通事項
解散時間=5月20日(日)午前9時 予定



東京都渋谷区で行われた防災訓練の様子

持ち物=飲食物、参加費用、避難に必要なもの
インストラクター=浅野竜一氏(一社)Project72
※自衛隊への訓練指導も行っている方です。
申込方法=申込書に必要事項を記入の上、郵送または市役所6階危機管理課窓口を持参してください。
※申込書は市ホームページからダウンロードできます。
申込期限=5月11日(金)・必着
共催=君津市・(一社)Project72
☎ 〒299-1192 君津市役所危機管理課 ☎(56)1290

スポーツ教室に参加しませんか?

市民体育館では毎週スポーツ教室を開催しています。一緒に体を動かしませんか。
☎ 市民体育館 ☎(52)8222



教室名	曜日	時間	参加費
ヨガ教室 (4/5スタート)	毎週木曜日	10:00~11:30	1回参加:1,000円
テニス教室	毎週水曜日	Aコース 9:30~11:00 Bコース 11:00~12:30 Cコース 12:30~14:00	1回参加:1,980円 回数券:6,600円/4回
フットサルコミュニティ	毎週水曜日	18:30~21:00	1回参加:500円
少年サッカー教室 (4歳~小学生対象)	毎週金曜日	未就学児コース 15:00~16:00 小学生コース 16:00~17:00	1回参加:1,200円 月謝制:1,100円×月回数分
ヒップホップダンス教室 (4歳~中学生対象)	毎週火曜日	17:20~18:20	1回参加:1,200円 月謝制:1,100円×月回数分

今年度開催予定 市内のスポーツイベントに参加しよう!

市では、今年度もさまざまなスポーツイベントを予定しています。健康で豊かな毎日を送るためにも、ぜひ参加してください。実施日は変更になることもあります。詳しくは、随時広報きみつや市ホームページでお知らせします。

☎ 体育振興課 ☎(56)1433

月	大会名(実施予定日)	会場
5	グラウンド・ゴルフ大会(26日)	君津グラウンド・ゴルフ場
6	全国ラジオ体操連盟公認 君津市ラジオ体操指導者講習会(2日)	市民体育館
	スポーツ・レクリエーション祭(24日) (ソフトバレーボール、インディアカ)	
7~8	夏期ラジオ体操会(夏休み期間中)	君津中央公園 ほか
9	3×3バスケットボール大会(2日)	未定
1	ニューイヤーマラソン大会(1日)	内みのわ運動公園
2	なわとび大会(11日)	未定

文化ホールのイチおし お問い合わせ ☎55-3300 http://www.kimibun.jp/

今月の催物の詳細については、文化ホール情報紙 又はホームページをご覧ください。

映画 人生フルーツ ナレーション: 樹木希林
大ホール 2日間開催(各回入替制)
4月13日(金)・14日(土) 全席自由(上映開始15分前開場/91分)
各日 ①9:30 ②11:40 ③13:45 ④15:45 ⑤17:45 ⑥19:40
前売券 一般1,000円/60歳以上900円/高校生以下800円
※当日券は一般200円増し、他100円増し
※未就学児入場不可
津端修一さん90歳、英子さん87歳。愛知県の高蔵寺ニュータウンの一隅で雑木林に囲まれ、自給自足に近い生活を営む夫婦の心温まるドキュメンタリー。

映画 ユダヤ人を救った動物園
大ホール 5回上映(各回入替制)
4月20日(金) 全席自由(上映開始20分前開場/127分)
①9:00 ②11:45 ③14:30 ④17:10 ⑤19:50 ※全て字幕版
一般1,200円/60歳以上1,000円/高校生以下900円
※当日券のみ。前売券の販売はありません。
ナチスドイツの弾圧からユダヤ人300名を動物園の地下にかくまい、その命を救った勇気ある女性を描いた感動の実話! ※未就学児入場不可

青島広志 たのしい音楽の世界 ★特別出演: きみつ少年少女合唱団
大ホール 開演14:00
6月3日(日) 全席自由 ※当日券各500円増
おとな2,000円 / 子ども(4歳~中学生)1,000円
おやこペア(おとな1人+子ども1人)2,500円
※3歳未満のお子様はご入場になれません。
テレビ番組「題名のない音楽会」などで人気の青島広志さんが、おなじみの童謡からクラシックの名曲までわかりやすく解説!

交通事故のないまちを目指そう!!

4月6日
から
15日

春の全国交通安全運動

4月10日は、交通事故死ゼロを目指す日

「よくみせて ちゃんとなぎみの おおきなて」

◆子どもと高齢者の交通事故をなくそう

入園・入学シーズンを迎え、子どもの交通事故の増加が懸念されます。また、依然として高齢者が関係する死亡事故の割合が高くなっています。交通事故を防ぐために、家庭内で通学ル―ルやマナーについて話し合い、交通安全を呼び掛け合います。早朝や夕方、夜間の外出の際には、明るく目立つ服装を選び、反射材も併せて身に付けましょう。

◆あなたとみんなを守る「ちばサイクルルール」

- ①ヘルメットをかぶろう
- ②飲酒運転はやめよう
- ③自転車に乗る時のルール
- ④車道の左側を走ろう
- ⑤歩いている人を優先しよう
- ⑥ながら運転はやめよう
- ⑦交差点では安全確認しよう
- ⑧夕方からライトをつけよう
- ⑨夕方からライトをつけよう
- ⑩自転車を安全に利用しよう

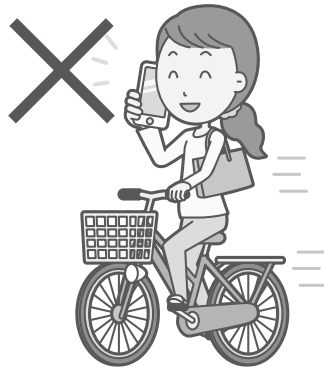

「どの座席でも必ず着用」が原則です。6歳未満の幼児はチャイルドシートを使用し、運転は絶対しない、させないことを徹底しましょう。

◆飲酒運転の根絶

飲酒運転は犯罪です。「飲酒運転は絶対しない、させない」ことを徹底しましょう。

◎ 千葉県健康福祉指導課 ☎043(2223)2337

慰霊巡拝の参加者募集

国では、旧主要戦域や遺骨収集の望めない海域などで戦没者を慰霊するため遺族向けの慰霊巡拝を実施しています。

対象：戦没者の遺族(配偶者、父母、子、兄弟姉妹)、参加遺族(子・兄弟姉妹)の配偶者、孫甥・姪

派遣地域：硫黄島、フィリピン、アルタイ地方、ケメロボ州・ノボシビルスク州、ハバロフスク地方、中国東北地方、イルクーツク州、沿海地方、東部ニューギニア、北ボルネオ、ビスマーク諸島、ミヤンマー、パラオ諸島



◎ 千葉県健康福祉指導課 ☎043(2223)2337

飼い犬は必ず登録と注射をしましょう!

犬の登録および狂犬病予防集合注射

生後91日以上の飼い犬は、必ず市に登録し、毎年1回狂犬病予防注射を受けさせなければなりません。

未登録の犬

生後91日以上の場合、会場登録手続きと注射を併せて行ってください。

登録済の犬

登録済の犬

問診票の付いたがきを4月上旬に送付しますので、必要事項を記入の上、会場に持参してください。

費用：登録済みの犬：3500円(注射のみ) 未登録の方：6500円(新規登録と注射)

注意事項：1カ月以内に混合ワクチンを接種した犬は狂犬病予防済みの犬として扱われます。

犬の鑑札を紛失した場合、環境衛生課(56)1273

飼い主の住所や氏名が変わった場合

防注射を接種できません(混合ワクチン内に狂犬病予防のワクチンは含まれていません)。既に犬の登録をしている方へ

次に該当する場合は当日会場では手続きができません。事前に環境衛生課で手続きを済ませてください。

飼い犬の所在地が変わった場合

飼い主の住所や氏名が変わった場合

犬の鑑札を紛失した場合

環境衛生課(56)1273

飼い主の住所や氏名が変わった場合

犬の鑑札を紛失した場合

環境衛生課(56)1273

飼い主の住所や氏名が変わった場合

犬の鑑札を紛失した場合

環境衛生課(56)1273

飼い主の住所や氏名が変わった場合

犬の鑑札を紛失した場合

環境衛生課(56)1273

飼い主の住所や氏名が変わった場合

犬の鑑札を紛失した場合

環境衛生課(56)1273

飼い主の住所や氏名が変わった場合

犬の鑑札を紛失した場合

環境衛生課(56)1273

飼い主の住所や氏名が変わった場合

犬の鑑札を紛失した場合

環境衛生課(56)1273

飼い主の住所や氏名が変わった場合

犬の鑑札を紛失した場合

環境衛生課(56)1273

飼い主の住所や氏名が変わった場合

犬の鑑札を紛失した場合

環境衛生課(56)1273

飼い主の住所や氏名が変わった場合

犬の鑑札を紛失した場合

環境衛生課(56)1273

飼い主の住所や氏名が変わった場合

犬の鑑札を紛失した場合

環境衛生課(56)1273

飼い主の住所や氏名が変わった場合

犬の鑑札を紛失した場合

環境衛生課(56)1273

飼い主の住所や氏名が変わった場合

犬の鑑札を紛失した場合

環境衛生課(56)1273

飼い主の住所や氏名が変わった場合

犬の鑑札を紛失した場合

環境衛生課(56)1273

【平成30年度狂犬病予防集合注射会場】

日	会場	時間	日	会場	時間	日	会場	時間
4/10(火)	郡工区ほ場整備事務所	9:00~9:10	4/16(月)	君津台鳥巢懸山公園	9:00~9:20	4/19(木)	名殿消防第40分団機庫前	9:30~9:40
	郡常代公園	9:20~9:30		北子安4丁目自台公園	9:30~9:45		黄和田畑青年館	9:55~10:05
	貞元コミュニティセンター	9:40~9:55		南子安3丁目松ノ井公園	9:55~10:15		蔵玉公会堂	10:15~10:20
	下湯江青年館	10:05~10:15		李師青年館	10:25~10:35		折木沢青年館	10:30~10:40
	中富公会堂	10:25~10:35		南久保3丁目高畑公園	10:45~11:05		龜山コミュニティセンター	10:50~11:00
	大野原公園(西側)	10:45~10:55		市役所北側倉庫	11:15~11:25		龜山やすらぎ館	11:10~11:20
	坂田青年館	11:05~11:15		鹿野山自治会館	9:20~9:30		龜山湖畔公園笹地区(笹山神社先)	11:25~11:35
4/11(水)	北久保2丁目上落公園	11:25~11:35	4/17(火)	清和市場青年館	9:40~9:50	清水構造改善センター	11:50~12:00	
	陽光台西公園	11:45~12:00		旧市宿青年館	10:00~10:10	山滝野自治会館	9:30~9:40	
	君津市漁業資料館前	8:50~9:05		西猪原消防第18分団機庫前	10:20~10:35	大坂自治会館	9:50~10:00	
	人見青年館	9:10~9:20		東栗倉自治会館	10:40~10:45	旧君津市農協松丘支店	10:10~10:20	
	大和田公園	9:30~9:40		清和公民館	10:50~11:00	大戸見・旧本吉商店前	10:30~10:40	
	惣作公園	9:45~10:05		平田自治会館	11:05~11:10	六区西部自治会館	10:50~11:00	
	人見3丁目畑公園	10:10~10:25		植畑集会所	11:15~11:25	平山駅前	11:10~11:25	
4/12(木)	中野青年館	10:35~10:50	4/18(水)	清和中学校前	9:20~9:30	怒田青年館	11:40~11:50	
	中野5丁目中野西公園	11:00~11:10		西日笠青年館入口集会場	9:40~9:45	久留里自治会館	12:00~12:15	
	西坂田2丁目塚田公園(東側)	11:20~11:35		辻森自治会館	9:55~10:05	旧福野小学校前	9:30~9:35	
	六手公民館	9:00~9:10		奥米・奈良和正意氏宅前	10:20~10:25	川谷青年館	9:50~9:55	
	尾車自治会館	9:20~9:30		旧君津市農協正木支店	10:35~10:45	久留里大谷公民館	10:05~10:15	
	君津市農協周南支店前倉庫	9:40~10:10		怒田沢青年館	10:55~11:00	吉野青年館	10:25~10:30	
	旧常代公会堂	10:15~10:25		豊英青年館入口	11:15~11:25	長谷川青年館	10:35~10:45	
4/13(金)	旧君津市農協八重原支店	10:35~10:50	4/20(金)	大野台自治会館	9:10~9:20	小櫃公民館	10:55~11:15	
	外箕輪1丁目梨木前公園	10:55~11:15		鎌滝青年館	9:30~9:45	西原青年館	11:25~11:40	
	北子安公園(西側)	11:25~11:45		糸川自治会館	9:55~10:10	山本青年館	11:50~12:00	
	三直農村協同館	9:00~9:15		上根本自治会館	10:20~10:35	向郷青年館	9:30~9:45	
	市民体育館裏駐車場	9:25~9:45		大井青年館	10:45~10:55	君津市農村環境改善センター	9:55~10:10	
	外箕輪2丁目沖田公園	9:55~10:25		小糸公民館	11:05~11:20	箕輪自治会館	10:15~10:35	
	南子安6丁目馬見塚公園	10:35~10:55		泉自治会館	9:10~9:30	JAきみつ葬祭センター	10:40~10:55	
4/14(土)	南子安8丁目仲野原公園	11:05~11:25	4/21(土)	中島南部自治会館	9:40~9:50	寺沢ライスセンター	11:00~11:15	
	北子安自治会館	8:50~9:20		君津市農協小糸支店	10:00~10:20	戸崎第2公会堂	11:25~11:40	
	李師青年館	9:30~10:00		上自治会館	10:30~10:40			
	市役所北側倉庫	10:10~10:40		大鷲公民館	10:50~10:55			
	坂田青年館	10:50~11:10		君津市農協本店	11:05~11:15			
	大和田自治会館	11:20~11:40						

ピンク色で塗られた会場は昨年と時間が異なりますのでご注意ください。
*雨天の場合も実施します。



【補助金額一覧表】

設置区分	種別	人槽 (処理能力 の単位)	補助 限度額
新規に設置する 場合(建替えを 含む)	合併処理 浄化槽Ⅱ	5~50 人槽	444,000円
		5人槽	
くみ取り便所ま たは、単独処理 浄化槽から転換 する場合(上乗 せ補助60,000円 を含む)	合併処理 浄化槽Ⅰ	6~7 人槽	501,000円
		8~50 人槽	609,000円
		5人槽	504,000円
	合併処理 浄化槽Ⅱ	6~7 人槽	546,000円
		8~50 人槽	636,000円
		5人槽	

*合併処理浄化槽Ⅰ
放流水総窒素濃度20mg/l以下の浄化槽
合併処理浄化槽Ⅱ
放流水BOD10mg/l以下で、総磷濃度1mg/l以下、
または総窒素濃度10mg/l以下の浄化槽

合併処理浄化槽の 設置補助金を 交付しています

生活排水による川や海の水質汚濁を防止するため、新築家屋に合併処理浄化槽を設置する場合や、単独処理浄化槽・くみ取り式トイレを合併処理浄化槽に替える場合に補助金を交付します。補助条件など詳しくは、お問い合わせください。

環境衛生課 ☎(56) 1221

元気なきみつ市民活動支援 文化のまちづくり市税1%支援事業

平成30年度 2次募集開始!

皆さんの知識や経験、行動力をまちづくりに活かしてみませんか。

募集期間
4月16日(月)から5月15日(火)



◆募集要項配布場所
市ホームページ、市役所1階(総務課内)、市役所7階まちづくり推進課、公民館、コミュニティセンター、中央図書館(市民活動情報コーナー)

◆応募方法
企画申込書のほか、応募に必要な書類を市役所7階まちづくり推進課へ持参してください。詳しくは、募集要項を確認してください。

◆募集要項配布場所
市ホームページ、市役所1階(総務課内)、市役所7階まちづくり推進課、公民館、コミュニティセンター、中央図書館(市民活動情報コーナー)

【募集内容】

タイプ	対象	補助率	補助回数・上限額
文化総合	文化・スポーツなど幅広い分野の事業	70% (初回80%)	5回以内・100万円
地域ボランティア	環境美化、子育て、福祉などのボランティア活動	100%	制限なし・20万円
今年のテーマにチャレンジ	今年もテーマは「未来の担い手」学生が主体となって実施する事業(高校生以上)	100%	制限なし・100万円
活動団体育成	初期の団体の育成や事業の立上げに向けた活動	100%	1回・10万円

住宅用の太陽光発電・エネファーム・蓄電池の設置補助 環境にやさしいエネルギー利用を 支援します

◆補助対象設備・金額
▼住宅用太陽光発電システム
(最大出力が10kW未満)
最大出力(kW表示で小数点以下第3位を四捨五入)に2万円を乗じた額で、9万円を限度

▼家庭用燃料電池システム(エネファーム)
システムの設置費(設備購入費および工事費)とし、8万円を限度

▼設置用リチウムイオン蓄電システム
システムの設置費(設備購入費および工事費)とし、10万円を限度

補助対象者 以下のすべてに該当する方

- ① 設置完了時に市内に住所を有する方
- ② 同一住宅の同一世帯内で、過去に同種の設備に対する本補助金の交付を受けていない方
- ③ 同一世帯内で市税の滞納がない方
- ④ 自身が居住する市内の住宅に未使用品のシステムを設置する方
- ⑤ 工事中に申請し、来年2月末までに実績報告を提出できる方
- ⑥ 太陽光発電システムの場合は、①から⑤に加えて次の⑦から⑧に該当する方
- ⑦ 電気事業者と特定契約を締結する方
- ⑧ 建築工事が既に完了している

環境保全課 ☎(56) 1243

奨学金貸付の資格要件が 変更になりました

経済的な理由で修学が困難な学生に、在学中の学費の一部を無利息で貸付し、卒業後に本人が全額を返済する貸付制度です。今年の4月から他の奨学金の給付を受けている方でも利用できるようにになりました。

※給付とは返済が不要なものです。返済が必要な貸与型奨学金を受けている方は利用できません。対象となる学校 大学・短期大学・専門学校

貸付金額 月額5万円以内
貸付方法 毎月、月額分を口座振込
貸付期間 貸付の決定月から卒業月まで
返済方法 卒業の6カ月後から月賦または、半年賦で全額を返済(最長10年間)

貸付条件 以下のすべてを満たすこと

- ① 父母などが市内に住所を有していること
- ② 大学・短大・専門学校に在学または平成30年度の入学が決定していること
- ③ 経済的な理由で修学が困難であること
- ④ 心身共に健康で、品行方正かつ修学意欲があり、学校長の推薦を得られること
- ⑤ 他の機関・団体などから、類似する資金の貸付を受けていないこと
- ⑥ 申請者の世帯に市税の滞納がないこと

募集人数 7人
提出書類 君津市奨学金申請書、君津市奨学金推薦書、君津市奨学金誓約書、収入のある全世帯員の所得証明書、在学証明書

◆6カ月前納
半年ごとにまとめて前納する方法です。

今年度の前納割引額

毎月納める場合	16,340円×6カ月 =98,040円
6カ月前納の場合	97,240円
割引額 800円	

納付期限
▼4月から9月分 5月1日(火)
▼10月から翌年3月分 10月31日(水)

◆1年前納
1年分をまとめて前納する方法です。

ご存じですか?
国民年金の「前納制度」と「学生納付特例制度」

国民年金保険料の納付には、前払いすると割引のある「前納制度」や、学生の納付が猶予される「学生納付特例制度」があります。前納を希望する方は、期限に注意してください。

◆2年前納
2年分をまとめて前納する方法です。 ※納付書の発送は申込が必要ですが、

毎月納める場合	16,340円×12カ月 =196,080円(1) 16,410円×12カ月 =196,920円(2) (1)+(2)=393,000円
2年前納の場合	378,580円
割引額 14,420円	

納付期限
▼4月から翌々年3月分 5月1日(火)

このほかにも任意の月分から翌々年3月分まで前納する方法もあります。

学生納付特例制度
本人の所得が一定額以下の場合、国民年金保険料の納付が猶予される制度です。
※承認期間は毎年4月から翌年3月までの1年間で、申請は毎年度必要です。申請方法など詳しくは、お問い合わせください。

国民市民課 ☎(56) 1152、木更津年金事務所 ☎04338(23) 7616

金を希望する方は、4月20日まで)

注意事項 4月に選考した奨学生が募集人数に達した場合、5月以降の募集は行いません。

環境衛生課 ☎(56) 1456

毎月納める場合	16,340円×12カ月 =196,080円
1年前納の場合	192,600円
割引額 3,480円	

納付期限
▼4月から翌年3月分 5月1日(火)

骨髄などの移植は、白血病などの治療が困難な血液疾患に対する有効な治療方法です。全国で毎年2000人以上の患者が移植を必要としています。骨髄などを提供する際には一定期間の通院や入院が必要です。仕事を休むことが困難で骨髄提供を断られてしまうことがあります。

市では、休業などによるドナーと事業所の負担を軽減する骨髄移植ドナー支援事業を開始しました。一人でも多くの命を救うた

ドナーとドナーの勤務する事業所に助成金を交付します

めに、骨髄バンクへの登録と、骨髄などの提供に協力ください。

対象

①ドナー(提供者) ②(公財)日本骨髄バンクが行う骨髄バンク事業で、骨髄・末梢血幹細胞を提供した、市内在住の方

②事業所 ①を雇用する事業所で①にドナー休暇を与えた事業所

※今年の4月1日以降の提供に適用

助成額

①ドナー入院など1日につき2万円

②事業所 ①にドナー休暇を与えたドナー1人の日数1日につき1万円

※1回の提供につき、ドナーは7日分14万円、事業所は7日分7万円が限度

健康づくり課 ☎(57)2230

▼ドナー登録 ②(公財)日本骨髄バンク ☎03(5280)8111(代表)



今年度の健(検)診予定

早期発見・早期治療を!



詳しい日程などは随時、広報きみつや市ホームページなどでお知らせします。

☎健康づくり課 ☎(57)2230

【健(検)診予定表】

対象者の年齢＝平成31年3月31日時点の満年齢

健(検)診名	対象者	健(検)診内容	実施時期	費用	事前申込	実施方法
生活習慣病予防健康診査	18～39歳の方 40歳以上の医療保険未加入者(生活保護受給者)	問診・身体計測・血圧測定 尿検査・血液検査など	5～6月(予定)	無料	不要	集団
結核・肺がん検診	40歳以上の方	胸部レントゲン(該当者には喀痰検査)	4/12～5/29			
胃がん検診		バリウムによる胃部レントゲン	6/14～7/27			
大腸がん検診		べんぜんけつ便潜血反応検査	6/14～7/31			
乳がん検診	30歳以上の女性	超音波またはマンモグラフィ(年齢によって区分)	8/17～9/29			
子宮頸がん検診	20歳以上の女性	子宮頸部細胞診(必要な場合は体部の細胞診)	10/22～11/5 4/1～平成31年1月31日	不要		
肝炎ウイルス検診	40歳以上で一度も検査を受けたことのない方	血液検査(C型・B型肝炎ウイルス検査)	6～8月	必要(6～8月)		
歯周疾患検診	40、50、60、70歳の方	むし歯・歯周病などのチェック	7～12月	500円	不要(対象者に通知)	

子宮頸がん検診(個別検診)……過去3年以内に受診した方、平成31年3月31日までに30歳になる方には、4月初旬頃に受診券を送付します。これに該当しない方で検診を希望する場合は、電話または健康づくり課窓口でお申し込みください。

※転出した方は君津市の受診券を使用できません。受診については転出先の市町村にお問い合わせください。

【国民健康保険加入者の特定健康診査】

☎国民健康保険課 ☎(56)1739

健診名	対象者	内容	実施方法	時期	会場
国保特定健康診査	国民健康保険に加入している40歳以上の方	身体計測・血圧測定・尿検査・血液検査など	集団 個別	11～12月 5～8月	保健福祉センター 農村環境改善センター 協力医療機関

【後期高齢者医療制度加入者の健康診査】

☎国民健康保険課 ☎(56)1179

健診名	対象者	内容	実施方法	時期	会場
後期高齢者健康診査	①後期高齢者医療制度に加入している方 ②平成30年度、後期高齢者医療制度に加入する方	身体計測・血圧測定・尿検査・血液検査など	個別	5～8月 10月 平成31年2月	協力医療機関

結核・肺がん検診

対象＝40歳以上(昭和54年3月31日以前生まれ)の市民の方

※病院で治療中・経過観察中の方、妊娠中の方は受診をご遠慮ください。

検査内容＝胸部エックス線検査 ※50歳以上で喫煙指数(1日の本数×年数)が600以上の方は喀痰検査の対象になります。

受診方法＝日程表を確認の上、直接会場にお越しください。申込は不要です。

当日の服装＝下着・シャツなどはボタン・金具・プリントのない無地のもの(ブラトップ・タートルネックは不可。白でなくても可)1枚で受診してください。

☎健康づくり課 ☎(57)2230

【平成30年度 結核・肺がん検診日程表】

期日	会場	受付時間	検診車	期日	会場	受付時間	検診車	期日	会場	受付時間	検診車			
4/12(木)	柳城・前田正哉氏宅	9:45～10:00	1	4/23(月)	戸崎二公会堂	10:05～10:15	1	4/27(金)	豊英・鎌田屋旅館前	14:35～14:50	1			
	亀山やすらぎ館	10:15～10:45			戸崎三公民館	10:30～10:40			小櫃公民館	9:30～10:50				
	亀山コミュニティセンター	11:10～11:40			賀恵潤青年館	10:55～11:15			山本青年館	11:10～11:40				
	草川原構造改善センター	13:00～13:15			西原青年館	11:30～11:40			上新田公会堂	13:00～13:15				
	折木沢・鈴木恵氏宅	13:30～13:40			三田・伊藤哲雄氏宅(まる幸)	13:00～13:15			箕輪自治会館	13:30～13:45				
	釜生集会所	13:55～14:10			長谷川青年館	13:30～13:45			青柳倉庫付近	14:00～14:15				
	蔵玉・角屋商店前	14:30～14:45			小櫃台・花沢幸雄氏宅	14:00～14:10			寺沢・たわらや前	14:30～14:50				
	黄和田畑・丸清(旧糟谷工務店前)	15:00～15:15			吉野青年館	14:25～14:40			岩出公会堂	15:05～15:20				
4/13(金)	山滝野自治会館	9:40～9:55	1	4/24(火)	向郷青年館	9:30～9:45	1	5/7(月)	保健福祉センター	9:30～11:30	2			
	大坂自治会館	10:10～10:25			農村環境改善センター	10:05～11:15			保健福祉センター	9:30～11:30				
	松丘コミュニティセンター	10:40～11:30			久留里自治会館	11:30～11:40			周西公民館	13:30～15:00				
	大戸見自治会館	13:00～13:15			福野自治会館	13:25～13:35			周南公民館	13:30～14:30				
	利根・齋藤嘉明氏宅付近	13:30～13:40			川谷第34分団機庫付近	13:55～14:10			保健福祉センター	9:30～11:30				
	笹診療所前	13:55～14:10			怒田・波多野商店前	14:30～14:40			保健福祉センター	13:30～15:00				
	元香木原小学校付近	14:35～14:45			浦田青年館	14:55～15:05			5/12(土)	保健福祉センター		9:30～11:30	13:30～15:00	
	4/18(水)	鹿野山自治会館			9:30～9:40	1			4/26(木)	中島中部自治会館		9:30～10:30	1	5/8(火)
植畑集会所		10:10～10:30	上自治会館	10:55～11:35	市民体育館		9:15～10:15							
清和公民館		11:00～11:30	福岡・加藤日出光氏宅	13:00～13:20	貞元コミュニティセンター		10:50～11:30							
東栗倉自治会館		13:00～13:10	塚原自治会館	13:40～13:55	小糸公民館		13:15～13:45							
清和市場自治会館		13:30～13:40	糸川自治会館	14:10～14:40	小櫃公民館		14:45～15:30							
市宿自治会館		13:55～14:05	間野・鈴木守氏宅	15:05～15:15	5/18(金)		保健福祉センター	9:30～11:30		13:30～15:00				
鎌滝青年館		14:30～14:45	4/27(金)	日渡根青年館	9:30～9:40		5/20(日)	保健福祉センター		9:30～11:30	13:30～15:00			
大野台自治会館		15:10～15:20		猪原青年館	9:55～10:15			保健福祉センター		9:30～11:30				
4/20(金)	小糸公民館	9:30～10:40	1	4/27(金)	ゆめの丘駐車場	10:45～10:55	1	5/28(月)	保健福祉センター	9:30～11:30	1			
	泉自治会館	11:00～11:50			自然休養村管理センター	11:10～11:30			君津台自治会館	13:00～13:30				
	白駒自治会館	13:15～13:30			奥米・奈良和正意氏宅	13:00～13:10			坂田青年館	13:50～14:30				
	中島南部自治会館	13:45～14:15			怒田沢青年館	13:40～13:50			神門自治会館	15:00～15:15				
	上根本自治会館	14:40～14:55			旅人集落センター	14:10～14:20			5/29(火)	保健福祉センター		9:30～11:30	13:30～15:00	
4/23(月)	戸崎・徳島屋商店前	9:30～9:50												

注意＝4月12日(木)から保健福祉センター、行政センター、結核・肺がん検診各会場で大腸がん検診検査容器を配布します。

ドローンで撮影した「きみつ公式プロモーション動画」を配信しています! ☎秘書広報課 ☎56-1288



中小企業資金融資制度を活用してください!

4月から創業希望者や創業して間もない方に対する創業資金を融資する制度を創設しました。また、貸付要件などの見直しにより、現在受けている融資を完済しなくても、融資限

度額内であれば追加融資が受けられるようになりました。
申込方法＝取扱金融機関の窓口でお申し込みください。
☎ 経済振興課 ☎(56)1277

【資金融資一覧】

資金の種類	用途	融資限度額	融資期間	融資利率	利子補給率	取扱金融機関
事業資金	運転	1,500万円以内	5年以内	1年以内:2.1% 3年以内:2.3% 5年以内:2.4% 7年以内:2.7% 10年以内:3.0%	年2.0%	千葉銀行 千葉信用金庫 京葉銀行 千葉興業銀行 君津信用組合 館山信用金庫
	設備	3,000万円以内	10年以内			
特別小口資金 (小規模企業者のみ該当)	運転	750万円以内	5年以内			
	設備	750万円以内	5年以内			
創業資金	運転	500万円以内	5年以内			
	設備	1,500万円以内	10年以内			

◆**無料耐震相談会(事前予約)**
 簡易的な耐震診断を行います。建物の図面・写真などを持参してください。
 対象Ⅱ2階建て以下の軸組構法(在来工法)の木造住宅(長屋、共同住宅を含む)を所有している方
申込方法Ⅱ建築課窓口または、電話でお申し込みください。
 ◆**耐震化に関する支援制度**
 制度の利用を希望する方は、事前に無料耐震相談会に参加してください。申請方法・必要書類など、詳しくはお問い合わせください。

住まいの耐震化を促進しています!
 4月から新たに長屋や共同住宅を含む賃貸住宅も、無料耐震相談会や耐震化に関する支援制度の対象になりました。詳しくは、お問い合わせください。

【相談会一覧表】

期 日	会 場	申込期限
5/13(日)	生涯学習交流センター	5/8(火)
6/10(日)	生涯学習交流センター	6/5(火)
7/ 7(土)	小糸公民館	7/2(月)
8/ 5(日)	八重原公民館	7/31(火)
9/ 9(日)	生涯学習交流センター	9/4(火)
10/13(土)	小櫃公民館	10/9(火)

※相談開始時間は、午前9時から11時の間で指定します。

☎ 建築課 ☎(56) 1158
 合わせてください。

◆**新規出店事業**
 対象Ⅱ小売業、飲食業、サービス業、その他これらに類する事業を新たに実施する方
補助対象Ⅱ店舗改装費
補助金額Ⅱ補助対象経費の2分の1(上限50万円)
 ◆**にぎわい創出事業**

市内の空き店舗や空き家を活用して新たにお店を始める方や、コミュニティ施設の設置・運営を行う方へ、出店にかかる経費の一部を補助します。どちらも補助要件がありますので、詳しくはお問い合わせください。

きみつでお店を始める方を応援します!

◆**財政運営**
 市は、皆さんから納めていただいた保険税や、国や県からの補助金などを財源に県に納付金を納付します。県は、皆さんが保

対象Ⅱ地域住民や観光客の交流を目的としたコミュニティ施設の設置および運営を行う方
補助対象Ⅱ店舗改装費、備品購入費、印刷製本費、広告宣伝費、装飾費、消耗品費
補助金額Ⅱ補助対象経費の2分の1(上限10万円)
注意事項
 ▼補助の対象となる工事や物品調達などは、市内に事業所または住所を有する事業者を利用すること
 ▼補助金の交付決定前に、店舗改装工事や印刷、物品購入など

行った場合は、補助金の対象となりません。
 ▼予算に達した場合は受付を終了します。
申請方法Ⅱ市ホームページでダウンロードできる要項を確認の上、申請書に必要書類を添えて持参してください。
☎ 経済振興課 ☎(56) 1277



【支援制度一覧表】

	耐震診断	耐震改修	リフォーム
概要(補助金額)	君津市耐震改修促進協議会所属の耐震診断士が耐震診断を実施し、費用の一部を市が負担(上限5万円)	▼耐震改修工事に要する費用の3分の1を補助(上限40万円) ▼耐震工事監理に要する費用の3分の1を補助(上限6万円)	耐震改修と併せて行うリフォーム工事に要する費用の5分の1を補助(上限30万円)
対象	平成12年5月31日以前に着工された、2階建て以下の軸組構法(在来工法)の木造住宅(長屋、共同住宅を含む)	耐震診断の結果、上部構造評点が1.0未満(倒壊する可能性がある)とされた住宅 ※リフォーム補助のみの申請はできません。	
申請期間	12月末日まで(予算額に達した時点で終了)		

◆**資格管理**
 県単位で行われることに伴い保険証などの様式が一部変更になります。現在お持ちの保険証はそのまま使用できます。新しい様式の保険証への切り替えは7月から行います。
 ▼**高額療養費の多数回該当**
 過去12カ月以内に高額療養費の支給が4回以上あった場合、自己負担限度額が低くなりますが、世帯の状況が変わらなければ県内の他の市町村へ転居してもこの該当回数を通算されます。
☎ 国民健康保険課 ☎(56) 1172

4月から

国民健康保険が広域化されます

国民健康保険はこれまで市町村ごとに運営していましたが、加入者の年齢構成が高いことにより医療費水準が高く、財政運営が不安定になりました。そこで国保制度を将来的に持続していくよう、4月からは都道府県と市町村で運営を行うことになりました。
 ※保険証の交付や保険税の賦課・徴収、特定健診などはこれまでどおり市町村が行います。
 ◆**主な変更点**
 ▼**財政運営**
 市は、皆さんから納めていただいた保険税や、国や県からの補助金などを財源に県に納付金を納付します。県は、皆さんが保



【介護保険料一覧表】

市民税課税状況	対象者	段階	保険料率	保険料額
世帯全員が非課税	生活保護受給の方	第1段階	基準額×0.40(※)	24,960円
	老齢福祉年金受給の方			
	本人の前年の課税年金収入額と合計所得金額から公的年金等に係る雑所得を控除した額の合計が80万円以下の方			
	本人の前年の課税年金収入額と合計所得金額から公的年金等に係る雑所得を控除した額の合計が80万円を超え120万円以下の方			
	本人の前年の課税年金収入額と合計所得金額から公的年金等に係る雑所得を控除した額の合計が120万円を超える方			
本人が非課税で世帯員に課税されている人がいる	本人の前年の課税年金収入額と合計所得金額から公的年金等に係る雑所得を控除した額の合計が80万円以下の方	第4段階	基準額×0.90	56,160円
	本人の前年の課税年金収入額と合計所得金額から公的年金等に係る雑所得を控除した額の合計が80万円を超える方	第5段階	基準額	62,400円
本人が課税されている	前年の合計所得金額が120万円未満の方	第6段階	基準額×1.20	74,880円
	前年の合計所得金額が120万円以上200万円未満の方	第7段階	基準額×1.30	81,120円
	前年の合計所得金額が200万円以上300万円未満の方	第8段階	基準額×1.50	93,600円
	前年の合計所得金額が300万円以上400万円未満の方	第9段階	基準額×1.70	106,080円
	前年の合計所得金額が400万円以上500万円未満の方	第10段階	基準額×1.80	112,320円
	前年の合計所得金額が500万円以上600万円未満の方	第11段階	基準額×1.90	118,560円
	前年の合計所得金額が600万円以上700万円未満の方	第12段階	基準額×2.00	124,800円
	前年の合計所得金額が700万円以上800万円未満の方	第13段階	基準額×2.10	131,040円
	前年の合計所得金額が800万円以上の方	第14段階	基準額×2.20	137,280円

※第1段階の保険料について、公費により、基準額×0.45(28,080円)から基準額×0.40(24,960円)に軽減がされています。

65歳以上の方へ

平成30年度から平成32年度(2020年度)の介護保険料を見直しました

介護保険は、介護が必要な方が安心して暮らせるよう社会全体で支え合う社会保険制度です。その財源は公費と40歳以上の被保険者保険料によつて賄われています。65歳以上の方からいたる介護保険料は、3年ごとに作成する介護保険事業計画で見込んで介護サービス給付費や、被保険者数の見込みなどを基に見直しを図ります。
 新たに作成した第7期介護保険事業計画では、介護報酬などの改定や要介護高齢者の増加による介護サービス給付費の増加などを考慮し、65歳以上の方の保険料基準額を「介護保険料一覧表」のとおり改定し、介護保険料段階についてはこれまでの12段階制から14段階制に増やし、より所得に応じた保険料段階へと細分化しました。
 詳しくは、平成30年度介護保険料決定通知・納入通知(7月中旬発送予定)によりお知らせします。
☎ 高齢者支援課 ☎(56) 1610



市長に幼稚園の鍵を返還しました

3月15日、周西幼稚園で「ありがとうすさいようちえんの会」がとうすさいようちえんの会



園児みんなで記念撮影

宮下保育園閉園式
3月17日、宮下保育園で閉園式が行われました。

宮下保育園閉園式

新たな子育ての場へ!
地域の皆さんから愛され続けてきた宮下保育園と周西幼稚園がその長い歴史に幕を閉じました。

園子育て支援課(56) 1184
最後の卒園児となった19人の子どもたちは、お別れの歌を披露し、タイムカプセルにこれまでの思い出を込めました。



子どもたちは新しい園舎で元気いっぱいにごっこしていきます

宮下保育園が開園
旧宮下保育園の跡地に定員90人の認可保育園として宮下どんご保育園が開園しました。

宮下どんご保育園が開園

Wi-Fiエリアを3カ所新設しました!

スマートフォンやタブレット端末などのWi-Fi対応機器を持っている方であれば、無料で手軽にインターネットに接続することができます。

このステッカーが目印です



問 企画政策課(56)1206

【設置施設】

Table with 4 columns: No., 施設名, 利用可能場所, 利用時間. Lists 10 locations for Wi-Fi service.

※ピンク色で塗られたところは新しく設置された場所です。また、電波の状況により、利用できない場合があります。

君津市民文化ホール年間公演のご案内

君津市民文化ホールではさまざまなジャンルの公演などを開催しています。

問 君津市民文化ホール(55)3300

Table with 5 columns: 公演名, 公演日, 開演, 料金, 発売日. Lists various performances throughout the year.

World Natural Heritage Ogasawara Islands 父島・母島 小笠原諸島. Includes travel information and contact details for Ogasawara Kaiun Co. Ltd.

アビタシオン 木更津 一番館 誕生. Advertisement for a nursing home with details on room types, fees, and contact information.

健康ガイド ~笑顔と健康のあふれるまちへ~



予防接種

健康づくり課☎(57)2233

接種方法=君津市・木更津市・富津市・袖ヶ浦市の協力医療機関で予約の上、接種を受けてください。

区分	対象者	接種回数	備考
Hib(ヒブ)・小児の肺炎球菌	生後2カ月以上5歳未満のお子さん (標準的な初回の開始は生後2カ月から生後7カ月まで)	4回 (初回3回、追加1回)	接種開始月齢により接種する回数が違います。
2種混合(ジフテリア・破傷風)第2期	平成18年4月2日から平成19年4月1日生まれの方 (小学校6年生に相当する年齢の方)	1回	対象者には個別に通知します。
BCG	1歳未満のお子さん(標準的な接種期間は生後5カ月から生後8カ月まで)	1回	
麻しん・風しん混合(MR)	①1歳のお子さん 接種期限=2歳になるまで ②来年度小学校に入学するお子さん 接種期限=平成31年3月31日(日)	1回	過去に、麻しんや風しんにかかったことがある方、自費で接種をしている方もワクチン接種の対象になります。
日本脳炎	第1期: 3歳から7歳6カ月未満のお子さん 第2期: 9歳から13歳未満のお子さん	3回 (初回2回、追加1回) 1回	医師の判断により、生後6カ月から接種を開始する場合があります。 予診票をお持ちでない方には健康づくり課で交付します(来所する場合は母子健康手帳を持参してください)。 9歳から13歳未満までの期間で、対象者には個別に通知します。
日本脳炎(特例措置)	平成10年4月2日から平成19年4月1日生まれの方(20歳未満) ※平成17年度から21年度の間に日本脳炎の予防接種の機会を逃した方 平成21年4月2日から平成21年10月1日生まれの方	第1期は3回(初回2回、追加1回) 第2期は1回(9歳以上)	

健康診査

健康づくり課☎(57)2233

区分	期日	受付時間	会場	対象者
1歳6か月児健康診査	18日(水)	12:50~13:20	保健福祉センター	君津・小糸・清和地区の平成28年8月1日~平成28年8月26日生まれ
	19日(木)	13:10~13:30	上総地域交流センター	小櫃・上総地区の平成28年8月1日~平成28年10月1日生まれ
3歳児健康診査	20日(金)	12:45~13:15	保健福祉センター	君津・小糸・清和地区の平成26年10月1日~平成26年10月21日生まれ
	19日(木)	13:10~13:30	上総地域交流センター	小櫃・上総地区の平成26年10月1日~平成26年12月31日生まれ

※対象者には個別に通知します。

健康相談・健康教室

健康づくり課☎(57)2233

区分	期日	受付時間	会場	対象者	内容ほか
赤ちゃん育児相談	10日(火)	10:00~11:00	小糸公民館	1か月健診受診後から2歳前のお子さんと保護者	身体計測 育児・栄養・歯科相談
	12日(木)	9:30~11:00 13:30~15:00	保健福祉センター		
	13日(金)	9:30~11:00	保健福祉センター		
初めての歯みがきのポイント・離乳食の開始と進め方の集団教室 ※4月11日(水)までに要予約	12日(木)	13:45~14:00	保健福祉センター	生後4カ月から6カ月頃の離乳食開始前のお子さんがいる保護者	赤ちゃん育児相談の中での集団教室(30分程度の講話)
お口の状態にあった歯のお手入れ・幼児食への進め方の集団教室 ※4月12日(木)までに要予約	13日(金)	9:30~9:45	保健福祉センター	生後13カ月から18カ月頃の離乳食がほぼ完了しているお子さんがいる保護者	赤ちゃん育児相談の中での集団教室(30分程度の講話)
むし歯予防教室 ※4月23日(月)までに要予約	24日(火)	9:50~10:00	保健福祉センター	1歳6カ月(1歳6か月児健診を受けている方)から3歳未満のお子さん と保護者・先着15組程度	管理栄養士・歯科衛生士による、むし歯予防の話と歯みがき実習 持ち物=歯ブラシ、コップ、タオル、母子健康手帳、洗濯ばさみ1個
こどもの発達相談 ※要予約	お子さんの心や体などの発達について気になることはありませんか。子どもの発達の専門家が相談に応じます。				

高齢者の肺炎球菌感染症予防接種

対象=市に住所を有する方で、自らの意思で接種を希望し、かつ①または②に該当する方で過去に肺炎球菌ワクチン予防接種を受けていない方

- ①年度内に65歳、70歳、75歳、80歳、85歳、90歳、95歳、100歳となる方
- ②60歳以上65歳未満の方で、心臓・じん臓・呼吸器の機能・ヒト免疫不全ウイルスにより免疫の機能に重度の障害を有する方(身体障害者手帳1級に相当)

※運動機能障害のみの方は該当しません。

費用=5,400円(生活保護受給者・東日本大震災の被災者で本市に避難している方は無料)

接種回数=1回のみ

接種方法=65歳以上の対象者には「予診票」を送付します。同封の実施医療機関名簿を確認の上、予約をし、接種を受けてください。実施医療機関名簿以外の医療機関で接種を希望する方は連絡してください。65歳未満の方および東日本大震災による被災者の方は、接種前に健康づくり課で「予診票」の交付申請をしてください。

☎健康づくり課☎(57)2233

【平成30年度の対象者・接種期限】

接種期限=平成31年3月31日(日)

年齢	生年月日
65歳	昭和28年4月2日~昭和29年4月1日
70歳	昭和23年4月2日~昭和24年4月1日
75歳	昭和18年4月2日~昭和19年4月1日
80歳	昭和13年4月2日~昭和14年4月1日
85歳	昭和8年4月2日~昭和9年4月1日
90歳	昭和3年4月2日~昭和4年4月1日
95歳	大正12年4月2日~大正13年4月1日
100歳	大正7年4月2日~大正8年4月1日

熊本地震災害・東日本大震災義援金にご協力ありがとうございます

皆様のご協力により熊本地震災災害義援金は、3月1日現在、9,875,188円となっています。皆さんの善意は日本赤十字社へ振り込ませていただきます。平成31年3月31日まで受け付けています。

また、東日本大震災義援金も引き続き受け付けています。3月1日現在、38,228,643円となっています。

☎厚生課☎(56)1183

交通事故発生状況

市内の1月1日から2月28日までの交通事故発生状況は次のとおりです。

発生状況	前年比
人身事故	54件 +11
死者数	0人 -2
負傷者数	73人 +19
物件事故	360件 -3

犯罪発生状況

市内の1月1日から2月28日までの犯罪発生状況は次のとおりです。

発生状況	備考
犯罪発生総数	65件 前年比 -10件
電話de詐欺	0件 被害額 0円
空き巣等	11件 前年比 +7件
自転車盗難	6件 前年比 -7件

※昨年に比べ犯罪の発生数は減少していますが、一昨年に比べると依然増加状態にありますので、戸締まりなど自主防犯に努めてください。

やさしい うんどう教室

簡単に頑張らなくても効果がある、運動が苦手な人も参加できる教室です。事前の申込は不要ですので、動きやすい服装で気軽に参加してください。なお、雨天の場合は屋内で行います。飲み物・汗をふくタオルを持参してください。 ※対象者は60歳以上の方です。

☎健康づくり課☎(57)2233

期日	会場	時間
3(火)・10(火) 17(火)・24(火)	内みのわ運動公園 ※雨天時: 市民体育館視聴覚室	10:30~11:30
3(火)・17(火)	保健福祉センターふれあい広場 ※雨天時: 保健福祉センター2階・コミュニティホール	14:00~15:00

日曜・休日の救急当番医

☎消防本部☎(53)0119

期日	診療科目	診療時間	病医院名	所在地	電話
1(日)	内科	9:00~17:00	君津クリニック	李師	☎(55)8111
8(日)	内科	9:00~17:00	小ぐれ医院	南子安	☎(55)6611
15(日)	内科・小児科	9:00~17:00	水島外科内科クリニック	東坂田	☎(50)1501
22(日)	内科・小児科	9:00~17:00	君津サンクリニック	内箕輪	☎(55)3333
29(日・祝)	内科・小児科	9:00~17:00	森広小児科クリニック	西坂田	☎(54)4662
30(月・休)	内科・小児科	9:00~17:00	青柳医院	李師	☎(54)8000

※当番医は変更になる場合があります。当日の朝刊も確認してください。

君津都市夜間急病診療所 ☎0438(25)6284 ※悪天候時は休診となる場合があります。急病の際は各消防署にお問い合わせください。
●診療科目 内科・小児科 ●診療時間 午後8時から午後11時
●場所 木更津市中央1-5-18

暮らしの情報

納期のお知らせ

●固定資産税(1期)

納期限:5月1日(火)

夜間・休日納税窓口

◆夜間窓口 4月11日(水)午後5時15分から午後7時30分
◆休日窓口 4月15日(日)午前9時から午後5時

場所=市役所納税課(1階3番窓口) 電話納税課 ☎(56)1161

問 問い合わせ先 申 申し込み先 FAX ファックス ☒ メールアドレス HP ホームページ
※料金の記載がないものは無料です。

お知らせ

4月1日から市民相談室が2階に移転します

市民相談室が2階の消費生活センターの隣に移ります。市民相談室で行う相談は市民相談(人権・行政相談)、法律相談、交通事故相談、結婚相談です。相談期日、予約方法については12面「4月の相談窓口」をご覧ください。

問 市民生活課 ☎(56)1395

コミュニティバス・デマンドタクシー 共通回数乗車券販売

販売開始日=4月1日(日)
販売額=2,000円(100円券24枚つづり)
対象となる路線=▼君津市コミュニティバス全線▼君津市デマンドタクシー「きみぴょん号」
販売場所=コミュニティバス車内、デマンドタクシー車内、日東バス君津駅前案内所、君津デマンド営業所
注意事項=これまでに購入したコミュニティバス回数乗車券も、コミュニティバス・デマンドタクシー共通回数乗車券として利用できます。本券の払い戻しはできません。

問 企画政策課 ☎(56)1566
※現在行っている高齢者運転免許自主返納支援事業で配布している回数乗車券も4月1日からは新しい共通乗車券に変更になります。
問 市民生活課 ☎(56)1225

コミュニティバス小糸川循環線で交通系ICカードが利用可能になります

利用開始日=4月1日(日)
運賃=▼大人・200円▼小・中・高校生、65歳以上・100円▼身体障害者手帳・療育手帳・精神障害者保健福祉手帳をお持ちの方とその介護者・100円
利用方法=乗車時にICカードを読取機にタッチしてください。ただし、運賃が100円の方は、タッチする前に、乗務員に伝えてください。利用する際には乗車前のチャージにご協力をお願いします。

問 企画政策課 ☎(56)1566、日東交通(株)富津営業所 ☎(87)5400

固定資産価格などの縦覧ができます

自分の土地や家屋の価格(評価額)を周辺のものと比較し、適正かどうかを確認できます。
期間=5月1日(火)まで
※土・日・祝日を除く。
時間=午前8時30分から午後5時15分
場所=市役所1階・課税課
縦覧できる方=①納税者②納税者と同居の親族③代理人
持ち物
①・②の方=納税通知書または課税物件明細書、縦覧者の本人確認書類
③の方=委任状、縦覧者の本人確認書類
問 課税課 ☎(56)1165

水道メーターの交換にご協力ください

水道メーターは、計量法で有効期限が8年と定められています。今年度、交換対象となる方には、事前に郵便で交換時期をお知らせした上で、市の委託業者である君津水道サービスセンターの作業員が交換作業を行います(作業員は、市が発行した身分証明書を持っています)。作業時間は20分程度で、交換費用はかかりません。同時に、漏水の有無を確認するための戸別音聴調査を実施しますので、ご協力をお願いします。

問 業務課 ☎(56)1302、(株)君津水道サービスセンター ☎(57)2670

4月1日から君津市国保小櫃診療所の診療日が変更になります

担当する医師は、医療法人社団 石誠会から派遣される医師に変更になります。医師などの都合により、診療日と診療時間に変更となる場合があります。
受付時間=▼火曜日、木曜日、金曜日・午前8時30分から11時30分▼日曜日・午前8時30分から11時30分、午後1時30分から4時30分 ※診療を受ける方は時間までに受付を済ませてください。月、水、土曜日は休診日です。

問 国民健康保険課 ☎(56)1172

献血にご協力をお願いします

日時=①4月18日(水)午前9時30分から11時
②4月19日(木)午後1時から4時③4月24日(火)午前10時から11時45分、午後1時から4時
会場=①小糸公民館②玄々堂君津病院③保健福祉センターふれあい館
主催=①君津中央ライオンズクラブ②玄々堂君津病院③君津青年経営研究会
問 健康づくり課 ☎(57)2233

「認知症の介護者ネットきみつ」総会・交流会

認知症の方を介護する家族が日頃の疲れや悩みを話し合い、少しでも心を軽くして、より良い介護を目指すための交流会です。
日時=4月10日(火)午後1時から3時30分
会場=保健福祉センターふれあい館1階・会議室1
費用=100円
内容=総会、交流会(近況報告)など
申込期限=4月4日(水)
☑ 認知症の介護者ネットきみつ代表・芝山 ☎090(9373)4538

講座・講習

普通救命講習会(AED講習を含む)

会場=消防本部・大会議室
対象・定員=中学生以上の方・30人程度(先着順)
申込方法=来署または電話でお申し込みください。

◆普通救命講習Ⅰ

日時=4月15日(日)午前9時から正午
内容=成人に対する心肺蘇生法

◆普通救命講習Ⅲ

日時=5月6日(日)午前9時から正午
内容=小児・乳児・新生児に対する心肺蘇生法
問 消防署救急隊 ☎(53)1908

君津地域手話奉仕員養成講座(前期)

聴覚障害者の生活や福祉制度の理解を深め、日常会話に必要な手話技術を前期・後期の2年間で習得します。
期間=5月25日(金)から平成31年2月8日(金)
時間=午前10時から正午
会場=木更津市役所朝日庁舎2階・会議室E(木更津市朝日3-10-19)
対象=市内在住で手話通訳者を目指している方、手話奉仕員養成講座(前期)を修了していない方
定員=5人(申込多数の場合は抽選)
申込期限=4月28日(土)
☑ 千葉聴覚障害者センター ☎043(308)6373

平成30年度 甲種防火管理新規講習

期日=6月5日(火)・6日(水)
会場=生涯学習交流センター
定員=120人(先着順)
受講料=7,500円
申込方法=申込用紙に必要事項を明記の上、千葉県消防設備協会へファックスまたは持参してください。
※受講案内・申込用紙は、消防本部予防課窓口で配布をしているほか、日本防火・防災協会のホームページからもダウンロードできます。
申込期間=4月26日(木)から27日(金)・必着
☑ 千葉県消防設備協会 ☎043(306)3871
☑ FAX 043(223)6610、消防本部予防課 ☎(53)1906

募集

君津市民文化ホールの 日日雇用職員(設備保守職員)

勤務場所=君津市民文化ホール
雇用期間=5月1日(火)から平成31年3月31日(日)
業務内容=空調機械設備の運転、給排水および衛生設備の保守管理・施設内の構築物や設備全般の営繕工事管理・君津市民文化ホールが必要とするその他の業務
申込資格=第1種電気工事士の資格を有する方
募集人員=1人
勤務日数=1か月中10日程度(毎月、月初めに勤務予定表により決定する)
勤務時間=▼早番勤務・午前8時から午後5時▼遅番勤務・午後1時から午後9時

30分
日給=9,430円(通勤費別途)
申込方法=顔写真を貼付した履歴書を持参または郵送してください。
選考方法=書類選考・面接
申込期限=4月20日(金)・当日消印有効
☑ 〒299-1172君津市三直622君津市民文化ホール ☎(55)3300(火曜日休館)

公園ボランティア

自分たちのまちを自分たちできれいに
する公園ボランティアに参加しませんか。
◆個人向け・君津中央公園市民ボランティア
活動日=原則、毎月第3日曜日、第3月曜日
活動内容=君津中央公園の市民花壇の管理や公園内の清掃など
◆団体向け・君津市公園ボランティア制度
登録=ボランティアの登録は、団体でお申し込みください。
活動内容=市内の都市公園や緑地のごみ拾い、草刈、せん定などの維持管理
報奨金=ボランティア活動に対して、次の要件をすべて満たす団体に、毎年度1団体につき10,000円を限度として報奨金をお支払いします。
①6月末までにボランティア登録されていること
②6月末までに活動計画書が提出されていること
③活動報告書が提出されていること(提出期限=平成31年3月20日(水))
申込方法=個人向け、団体向け共に申請書を郵送または窓口を持参してください。
※申請書は市ホームページからダウンロードできます。
☑ 都市整備課 ☎(56)1282

市民掲示板

名曲コンサート2018 期間限定合唱団員募集

練習期間=4月15日から8月19日までの毎週日曜日
時間=午後1時30分から4時30分
会場=八重原公民館、生涯学習交流センター
対象=中学生以上の方(未経験者歓迎)
費用=一般15,000円、学生無料
※コンサートチケットを10枚差上げます。
◆第11回明日を担う地元出身者による名曲コンサート2018
日時=8月26日(日)午後2時
会場=君津市民文化ホール
☑ 房総楽友協会・早川 ☎080(3152)8491

国税専門官募集

申込方法=人事院ホームページからお申し込みください。
申込期限=4月11日(水)
☑ 木更津税務署総務課 ☎0438(23)6161

文化協会・文学芸術部選

きみつの短歌・俳句

短歌

降りかなあ雪の子報に胸躍るなれど雪害頭を過ぎる
(南子安 鳥飼歌子)

陽光の流雲に乗り飛び立たん祝賀の席か
(大和田 大場壽男)

黄泉路の旅か
(大和田 大場壽男)

甲冑を纏える如く桜木の犬寒を凛と春を待ちいる
(人見 谷口史郎)

情熱をかけて学びし女学校 青春の日は
美しかりき
(常代 斉藤弥生)

大雪に乱れる都会の交通網 足止めされし
か息子は何処に
(南子安 佐藤美千代)

応募資格=市内在住・在勤・在学の方
応募方法=住所・氏名・電話番号を明記の上、郵送、FAXもしくはメールでお申し込みください。
※1人につき3作品まで
☑ 生涯学習文化課 ☎(56)1380 FAX (56)1627
☑ shogaku@city.kimitsu.jp

カメラ アングル

君津のカラーが千葉県庁を彩りました



君津市のカラーは、日本一の生産量を誇ります

2月21日、君津市で生産されたカラーが千葉県庁1階ロビーに展示されました。カラー生産者の「県民の皆さんに、もっとカラーを身近に感じてほしい」という思いから展示が実現し、今回で3回目の展示となりました。

君津の食で 拓殖大学陸上競技部を応援!



来年の箱根駅伝は優勝目指して頑張ります!

3月10日、鹿野山ビューホテルで強化合宿を開始した拓殖大学陸上競技部に、君津市認定農業者協議会から地元の新鮮な農産物などが贈呈されました。同陸上競技部は、今年の箱根駅伝で総合8位の成績を収め、来年のシード権を獲得しています。



きみつ春の花めぐり

* 第14回小糸川さくら祭り

小糸川沿いの桜並木を散策しませんか。川沿いに設置した座席シートの上では、ゆったりと春を感じることができます。
日時=4月7日(土)午前10時から午後2時
※雨天時は8日(日)
会場=小糸川沿岸歩行者専用道(駅前大橋から釜神橋)
内容=路上ライブ、模擬店、フリーマーケットなど
☎ 小糸川さくら祭り実行委員会 ☎(54)1145(平日午前9時から午後5時)



* みどりの日記念植樹祭

市民の皆さんによる森づくりを推進するため、日本音楽事業者協会の協力で開設した音事協の森で代表植樹と育樹作業を行います。
日時=4月21日(土)午前10時30分から11時45分(予定) ※雨天中止
会場=音事協の森(奥米地先)
駐車場=釣船とも系駐車場(会場まで送迎)
☎ 農林整備課 ☎(56)1320



* 清和ミツバツツジまつり

ミツバツツジの鑑賞会や苗木の植栽を行います。春の訪れを感じながら、植樹してみませんか。
日時=4月22日(日)午前10時から午後3時(予定)
※小雨決行
会場=三島神社前の広場
内容=ミツバツツジの観賞会、植樹、苗木無料配布(先着200人)など
☎ 自然休養村管理センター ☎(38)2200



* 花木センター 一般開放

市内の公共施設に配布する四季の草花を栽培している花木センターでは、サクラやミツバツツジなどの春の花を楽しむことができます。開放時間中はどなたでも自由に見学することができます。
会場=花木センター(向郷地先)
開放時間=午前9時から午後4時30分(月曜日から金曜日)
☎ 農林整備課 ☎(56)1320



4月の図書館からのお知らせ ☎ 中央図書館 ☎(52)4646

● ひまわり号運行予定 ※悪天候の日、ステーションで行事等がある場合、運休することがあります。

巡回日	曜	時間	ステーション(駐車場)	巡回日	曜	時間	ステーション(駐車場)
10・24	火	10:20~10:40	坂田・五竜公園	3・17	火	10:30~10:50	かずさあげぼの保育園
		11:00~11:20	常代保育園	17		13:00~13:30	三島小学校
		14:30~14:50	松丘小学校	3・17		13:50~14:20	サン・ラポール南房総
		15:40~16:10	貞元小学校	17		15:40~16:10	八重原小学校
11・25	水	10:30~10:50	中保育園	4・18	水	9:50~10:10	漁業資料館
		12:50~13:20	周西小学校	18		10:20~10:50	君津保育園
		14:45~15:15	北子安小学校	18		14:40~15:10	小糸小学校
		15:30~16:00	周南小学校	18		15:30~16:00	中小学校
12・26	木	10:30~11:00	小櫃保育園	5・19	木	9:50~10:10	小糸保育園
		14:00~14:30	堺田公園	19		10:30~10:50	上湯江保育園
		14:40~15:10	大和田小学校	19		14:30~14:50	久留里小学校
		15:30~15:50	中野西公園	19		15:05~15:25	小櫃小学校
13・27	金	10:30~10:50	清和保育園	6・20	金	10:00~10:30	人見保育園
		14:20~14:40	坂畑小学校	20		13:10~13:40	特別支援学校
						14:40~15:10	秋元小学校

※ 4/3(火)~4/6(金)の小学校・特別支援学校の巡回はお休みします。
※ 「周西幼稚園」、「宮下保育園」の巡回は3月で終了しました。

● 催しの開催日時 ※申込不要

会場	内容	期日	時間
中央図書館	わらべうたの時間	12・19・26日(木曜日)	10:30~
	おひざにだっこの絵本の時間		11:00~
	おはなし会	7・14・21・28日(毎週土曜日)	14:00 幼児 14:30 小学生



暗いところで待ち合わせ
(監督・脚本:天願大介 出演:田中麗奈、チェン・ポーリン 他 2006年/日本/カラー/130分)
日時=18日(毎月第3水曜日)午後2時
会場=中央図書館2階・視聴覚室

4月の相談窓口 ※法律相談は、継続して受けることができません。(年に1回程度)

● 市民相談 ☎ 市民生活課 ☎(56)1395				● 社会福祉協議会の各種相談					
相談内容	期日	時間	会場	相談内容	期日	時間	会場		
人権相談	5(木)・10(火)・17(火)	13:00~16:00	市民相談室	法律相談(要予約)	3(火)・20(金)	13:00~16:00	ふれあい相談室 ☎(55)0444		
人権・行政相談	19(木)		上総地域交流センター	こころの相談(要予約)	5/1(火)・18(金)			10:00~15:00	
	23(月)		市民相談室		一般電話相談	月~金			9:00~16:00
	27(金)		清和公民館	※法律相談(5月分)は16日(月)から予約受付					
法律相談(要予約)	12(木)・26(木)	10:00~15:00	市民相談室 ※交通事故相談の予約は、相談日の2開庁日前までです。	心配ごと相談	12(木)・26(木)	13:00~16:00	上総地域交流センター		
交通事故相談(要予約)	5/7(月)・21(月) ※4月の相談はありません			13:00~15:00	清和公民館			27(金)	13:00~16:00
結婚相談	3(火)・6(金)・10(火)・13(金)・17(火)・24(火)・27(金)					消費生活相談	毎週月・水・木・金(30日を除く)	9:00~15:00	

市役所会計課(1階2番窓口)、行政センターで、千葉県収入証紙を販売しています ☎ 会計課 ☎56-1155